

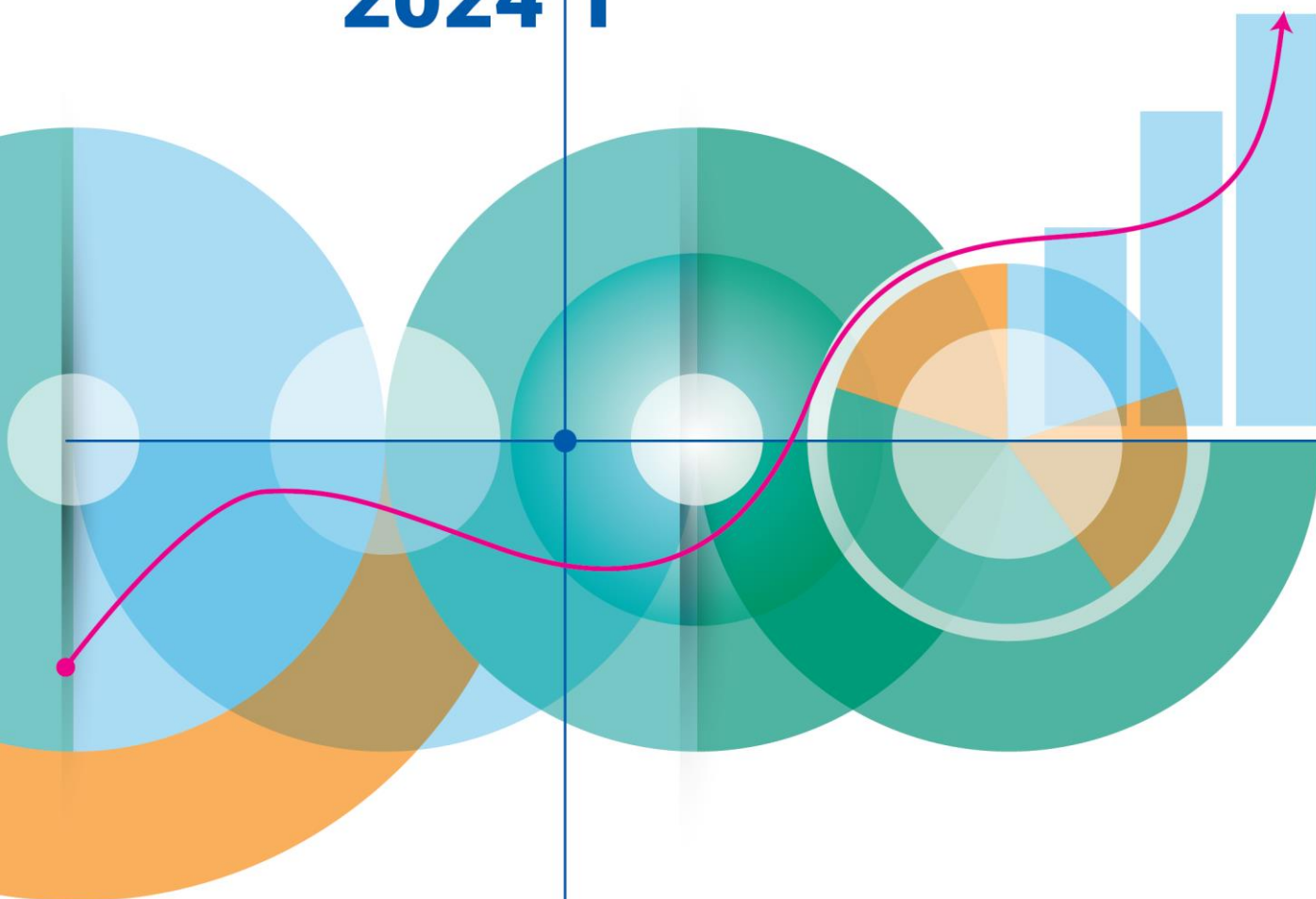

НИЙСЛЭЛИЙН
СТАТИСТИКИЙН
ГАЗАР

НИЙСЛЭЛИЙН НИЙГЭМ, ЭДИЙН ЗАСГИЙН БАЙДАЛ

2024 I













www.ubstat.mn



Улаанбаатар хот
2024 он

АГУУЛГА

	ЭДИЙН ЗАСАГ, НИЙГМИЙН ҮНДСЭН ҮЗҮҮЛЭЛТ, 2019-2023 ОН	1
	ЭДИЙН ЗАСАГ, НИЙГМИЙН ҮНДСЭН ҮЗҮҮЛЭЛТ, ДҮҮРГЭЭР	2
	ЭРҮҮЛ МЭНД	4
	ЦАГ УУР, АГААРЫН ЧАНАР, АЮУЛТ ҮЗЭГДЭЛ, ОСОЛ	9
	ГЭМТ ХЭРЭГ	15
	ТӨСӨВ	19
	ХЭРЭГЛЭЭНИЙ ҮНЭ	23
	АЖ ҮЙЛДВЭР	34
	АЖ ҮЙЛДВЭР	36
	ХОТЫН НИЙТИЙН АЖ АХУЙ	42
	БАРИЛГА	45

ХҮСНЭГТ 1. НИЙСЛЭЛИЙН ЭДИЙН ЗАСАГ, НИЙГМИЙН ҮНДСЭН ҮЗҮҮЛЭЛТ, жил бүрийн эцэст

Үзүүлэлтүүд		Хэмжих нэгж	2020	2021	2022	2023	2024
Шинээр төрсөн хүүхэд		хүн	↑ 3 265 ^{↑5.0}	↓ 3 007 ^{↓7.9}	↓ 2 212 ^{↓26.4}	↑ 2 965 ^{↑34.0}	↓ 2 530 ^{↓17.4}
Халдварт өвчнөөр өвчлөгчид		хүн	↑ 2 116 ^{↑9.8}	↓ 1 180 ^{↓44.2}	↑ 93 517 ^{79.3**}	↓ 2 151 ^{↓97.7}	↓ 1 591 ^{↓26.0}
Бүртгэгдсэн гэмт хэрэг		тоо	↓ 2 328 ^{↓10.9}	↓ 1 052 ^{↓54.8}	↑ 2 506 ^{↑2.4**}	↑ 2 684 ^{↑7.1}	↑ 2 684 ^{↑7.1}
Хэрэглээний үнийн индекс, (сарын өөрчлөлт)		хувь	↓ 1.2 ^{↓0.9}	↓ 0.7 ^{↓0.5}	↑ 2.3 ^{↑1.6}	↓ 1.1 ^{↓1.2}	↓ 0.7 ^{↓0.4}
Гадаад валютын нэрлэсэн ханш (сарын дундаж)	Доллар (АНУ)	төгрөг	↑ 2 744 ^{↑3.5}	↑ 2 850 ^{↑3.8}	↓ 2 849 ^{↓0.03}	↑ 3 467 ^{↑21.7}	↑ 3 407 ^{↑1.7}
	Юань (БНХАУ)	төгрөг	↑ 396 ^{↑1.5}	↑ 441 ^{↑11.4}	↑ 448 ^{↑1.6}	↑ 510 ^{↑13.8}	↑ 475 ^{↑7.3}
	Рубль (ОХУ)	төгрөг	↑ 44 ^{↑10.0}	↓ 38 ^{↓13.6}	↑ 37 ^{↑2.6}	↑ 49 ^{↑32.4}	↑ 38 ^{↑28.9}
Нийслэлийн төсвийн орлого		тэрбум төгрөг	↑ 946.5 ^{↑8.5}	↓ 932.6 ^{↓1.4}	↑ 1 175.5 ^{↑26.0}	↑ 1 562.9 ^{↑32.9}	↑ 1 562.9 ^{↑32.9}
Нийслэлийн төсвийн зарлага		тэрбум төгрөг	↑ 1 447.4 ^{↑8.9}	↓ 1 442.4 ^{↓0.3}	↓ 1 742.4 ^{↓20.8}	↑ 2 052.7 ^{↑17.8}	↑ 2 052.7 ^{↑17.8}
Агаарын дундаж температур		°C	-17.4	-20.9	-17.4	-21.0	-19.1

Тайлбар: Өмнөх онтой харьцуулсан

↑ ↓ Эерэг хандлага, өөрчлөлт
↑ ↓ Сөрөг хандлага, өөрчлөлт

ХҮСНЭГТ 2. НИЙСЛЭЛИЙН ЭДИЙН ЗАСАГ, НИЙГМИЙН ҮЗҮҮЛЭЛТҮҮД, дүүргээр

Үзүүлэлт	Хэмжих Нэгж	2023 I					2024 I				
		Хотын дундаж	Хамгийн өндөр		Хамгийн бага		Хотын дундаж	Хамгийн өндөр		Хамгийн бага	
Хүн амын нягтрал /нэг кв км-т ногдох хүн/	Тоо	340	Баянгол	8 381	Налайх	58	349	Баянгол	8 578	Налайх	59
			Чингэлтэй	1 616	Багануур	47		Чингэлтэй	1 526	Багануур	47
			Сүхбаатар	684	Багахангай	31		Сүхбаатар	679	Багахангай	32
Нялхсын нас баралт /амьд төрсөн 1000 хүүхдэд/	0\00*	13	Налайх	44	Хан-Уул	5	11	Сонгинохайрхан	19	Налайх	-
			Сүхбаатар	23	Налайх	-		Баянгол	15	Багануур	-
			Баянзүрх	17	Багахангай	-		Хан-Уул	8	Багахангай	-
10 000 хүн тутмаас халдварт өвчнөөр өвчлөгсөд	0\000	14	Баянзүрх	662	Сонгинохайрхан	4	11	Баянзүрх	12	Сонгинохайрхан	7
			Сонгинохайрхан	223	Хан-Уул	2		Багануур	10	Чингэлтэй	6
			Баянгол	202	Багахангай	1		Сүхбаатар	9	Багахангай	2
Төсвийн орлого, зарлагын харьцаа зарлага=100	тоо	178	Хан-Уул	1 408	Сонгинохайрхан	115	260	Хан-Уул	646	Баянгол	101
			Сүхбаатар	227	Налайх	72		Баянзүрх	394	Налайх	98
			Баянзүрх	215	Багахангай	21		Сүхбаатар	201	Багахангай	40
16-аас дээш насны 10 000 хүнд ногдох Гэмт хэрэг	тоо	27	Сүхбаатар	46	Багануур	17	27	Чингэлтэй	46	Баянзүрх	17
			Чингэлтэй	29	Налайх	15		Сүхбаатар	43	Налайх	14
			Баянзүрх	26	Багахангай	10		Баянгол	36	Багануур	10

Тайлбар: * промилль

I. Саруудыг ром тоогоор тэмдэглэв.

- Сар: I, II, III, IV, V, VI, VII ... г.м
- Улирал: I-III, IV-VI, VII-IX, X-XII
- Өссөн дүн: I-IV, I-XI ... г.м (Тухайн сарыг оруулсан жилийн эхнээс өсөн нэмэгдсэн дүнг харуулав).

II. Дараах тэмдэглэгээг ашиглав.

- гүйцэтгэл байхгүй
- * урьдчилсан гүйцэтгэл
- ** дахин

III. Орон дэвшүүлэлтээс хамаарч зарим үзүүлэлтийн нийлбэр нь дүнтэйгээ, бүтцийг хувиар илэрхийлэхэд 100 хувиас бага зэрэг зөрүүтэй байж болно.

IV. Хэмжих нэгжийн тэмдэглэгээ

мянга	=1000
сая	=10 ⁶
тэрбум	=10 ⁹
их наяд	=10 ¹²
мян	мянга
%	хувь
мм	миллиметр
см	сантиметр
дм	дециметр
м	метр
км	километр
м ²	метр квадрат
дм ²	дециметр квадрат
км ²	километр квадрат
м ³	метр куб
га	гектар
мл	миллилитр
л	литр
г	грамм
кг	килограмм
цн	центнер
т	тонн
Вт	ватт
кВт.ц	киловатт цаг
кал	калори
ккал	килокалори
Гкал	гигакалори(=10 ⁹ калори)
с	секунд
мин	минут
мкг/м ³	микрограмм метр куб
м/с	метр секунд
ш	ширхэг
х.д.х	хэвлэлийн даралтат хуудас

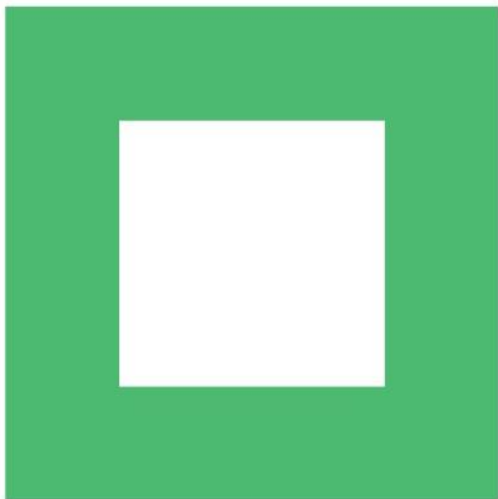

МЭДЭЭЛЭЛ



МЭДЭЭЛЭЛ, ОЙ САНАМЖ



ЭРҮҮЛ МЭНД (2024 оны 01 дүгээр сард)

ᠡᠷᠦᠭᠦᠯᠡ
ᠮᠡᠨᠳᠦ

Амаржсан эх



2023 | 2 947

2024 | 2 509

14.9%



Нийт халдварт өвчнөөр өвчлөгчид



2023 | 2 151

2024 | 1 591

26.0%



Нялхсын эндэгдлийн түвшин
(1000 амьд төрөлтөд ногдох)

2023 | 12.5

2024 | 11.1

5 хүртэлх насны хүүхдийн
эндэгдлийн түвшин
(1000 амьд төрөлтөд ногдох)

2023 | 13.8

2024 | 14.7

ЭРҮҮЛ МЭНД

Нийслэлийн хэмжээнд 2024 оны 1 дүгээр сард 2509 эх амаржсан нь өмнөх оны мөн үеэс 438 (14.9%) төрөлтөөр буурсан байна. Нийт төрөлтийн 1362 (54.3%) нь НЭМГ-ын харьяа эмнэлэгт, 1147 (46.8%) нь нийслэлд үйл ажиллагаа явуулж буй ЭМЯ-ны харьяа улс болон хувийн хэвшлийн эмнэлэгт амаржсан байна. Нийт амаржсан эхчүүдийн 0.6 хувийг гэрийн төрөлт эзэлж байна.

ХҮСНЭГТ 3. ТӨРСӨН ХҮҮХЭД, ЭХ, ХҮҮХДИЙН ЭНДЭГДЭЛ, жил бүрийн I сарын эцэст

Үзүүлэлт	2022 I	2023 I	2024 I	<u>2023</u> 2024
Амаржсан эхийн тоо	2 199	2 947	2 509	-14.9
Гэрийн төрөлт	8	16	14	-12.5
Хяналтгүй төрөлт	6	13	28	2.1**
Амьд төрсөн хүүхэд	2 212	2 965	2 530	-14.7
Эхийн эндэгдэл	-	2	0	
Нэг хүртэл насандаа эндсэн хүүхэд	33	37	28	-24.3
Амьд төрсөн 1000 хүүхэд тутмаас 1 хүртэл насанд эндсэн хүүхэд	14.9	12.5	11.1	-11.2

2024 оны 1 дүгээр сард 2530 хүүхэд мэндэлсэн нь өмнөх оны мөн үеэс 435 (14.6%) хүүхдээр цөөн байна. Төрсөн нийт хүүхдийн 533 (21.0%) нь бусад аймгийн харьяат эхчүүдээс мэндэлжээ.

ЗУРАГ 1. АМЬД ТӨРСӨН ХҮҮХЭД, дүүргээр

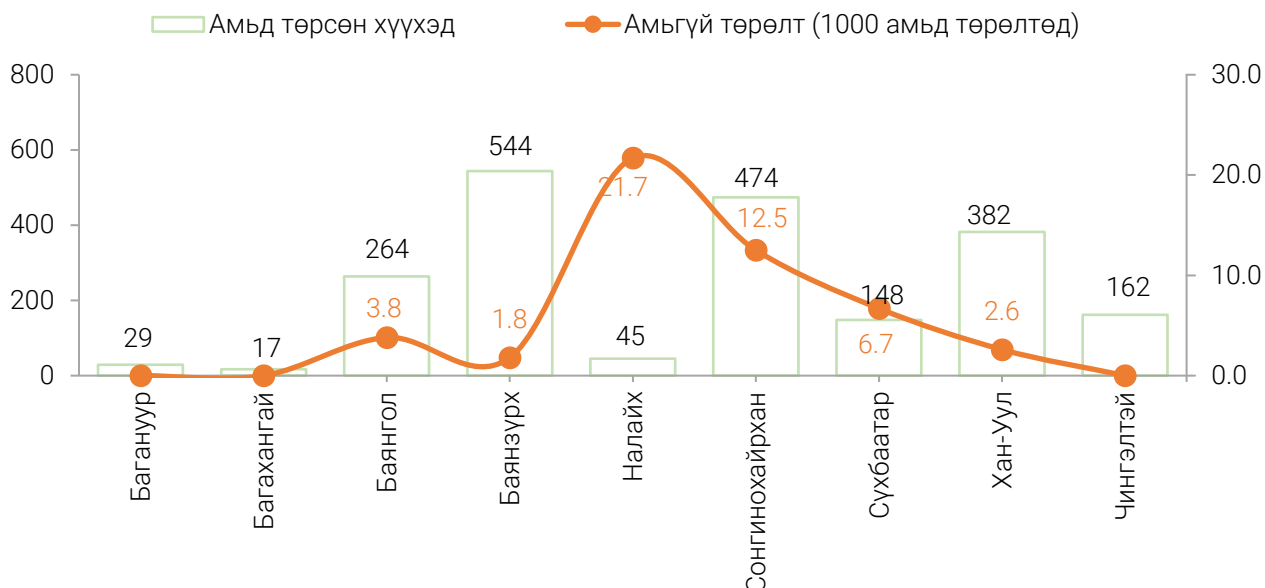

Төрсөн нийт хүүхдийн 1319 (52.1%) нь хүү, 1211 (47.9%) нь охин байна. Амьд төрсөн нийт хүүхдээс 2 ихэр хүүхэд 38 байна.

Амьгүй төрөлтийн 17 тохиолдол бүртгэгдсэн нь өмнөх оны мөн үеэс 2 тохиолдлоор өссөн байна. Амьгүй төрөлт Сонгинохайрхан, Сүхбаатар, Багахангай дүүрэгт хотын дунджаас өндөр байна.

ЗУРАГ 2. ХҮҮХДИЙН ЭНДЭГДЛИЙН ТҮВШИН (1000 амьд төрөлтөд ногдох),



2024 оны 1 дүгээр сард бүртгэгдсэн нялхсын эндэгдлээс Сонгинохайрхан дүүрэгт 9 (32.1%) нь, Баянгол дүүрэгт 4 (14.3%) нь, Хан-Уул дүүрэгт 3 (10.7%) нь, Баянзүрх дүүрэгт 2 (7.1%) нь, Чингэлтэй дүүрэгт 1 (3.6%) нь, бусад аймгийн харьяат 9 (32.2%) бүртгэгдэж, Сүхбаатар, Налайх, Багануур, Багахангай дүүргүүдэд бүртгэгдээгүй байна.

Нийслэлд 2024 оны 1 дүгээр сард 1 591 хүн халдварт өвчнөөр өвчилсөн нь өмнөх оны мөн үеэс 560 (73.9%) хүнээр, 10000 хүн тутмаас халдварт өвчнөөр өвчилсөн хүний тоо 3.7 продицимилээр тус тус буурсан байна.

ЗУРАГ 3. ХАЛДВАРТ ӨВЧНӨӨР ӨВЧЛӨГЧИД, сараар



Халдварт өвчнөөр өвчлөгчдийг халдварт өвчний төрлөөр нь авч үзвэл амьсгалын замын цочмог халдварт өвчин 953 (59.9%), гэдэсний халдварт өвчин 111 (7.0%), бэлгийн замаар дамжих халдварт өвчин 446 (28.0%), бусад халдварт өвчин 81 (5.1%) байна.

ХҮСНЭГТ 4. НИЙСЛЭЛД ГАРСАН ХАЛДВАРТ ӨВЧИН, жил бүрийн I сарын эцэст

Төрөл	Хэмжих нэгж	2022 I	2023 I	2024 I	Өсөлт, бууралт 2024/2023	
					тоо/пункт	хувь
Халдварт өвчнөөр өвчилсөн хүн, бүгд	бодит тоо	93 517	2 151	1 591	-560	-26.0
	10000 хүнд	630.1	14.2	10.5	-3.7	
Үүнээс:						
Вируст гепатит	бодит тоо	3	11	11	0.0	0.0
	10000 хүнд	0.02	0.07	0.07	0.0	
Цусан суулга	бодит тоо	48	78	75	-3	-3.8
	10000 хүнд	0.32	0.51	0.49	-0.02	
Салхин цэцэг	бодит тоо	102	1 041	670	-371	-35.6
	10000 хүнд	0.69	6.85	4.4	-2.45	
Гахай хавдар	бодит тоо	3	3	29	26	9.7**
	10000 хүнд	0.02	0.02	0.2	-0.18	
Сальмонеллөз	бодит тоо	2	9	18	9.0	2.0**
	10000 хүнд	0.01	0.1	0.1	0.0	
Улаан эсэргэнэ	бодит тоо	6	18	73	55.0	4.0**
	10000 хүнд	0.04	0.12	0.5	-0.7	
Хоолны хордлого	бодит тоо	4	0	18	18.0	18.0**
	10000 хүнд	0.03	0.0	0.1	0.1	
Ёлом	бодит тоо	2	3	9	6.0	3.0**
	10000 хүнд	0.01	0.02	0.1	0.08	
Бруцеллөз	бодит тоо	-	4	0	-4	
	10000 хүнд	-	0.03	0.0	-0.03	
Гар хөл амны өвчин	бодит тоо	17	62	76	14	22.6
	10000 хүнд	0.11	0.41	0.5	0.09	
Тэмбүү	бодит тоо	155	282	239	-43.0	15.2
	10000 хүнд	1.0	1.9	1.6	-0.3	
Гонококкт халдвар	бодит тоо	83	152	130	-22	14.5
	10000 хүнд	0.6	1.0	0.9	-0.1	
Трихомониаз	бодит тоо	109	119	77	-42.0	-35.3
	10000 хүнд	0.7	0.8	0.5	-0.3	
Сүрьеэ	бодит тоо	98	125	105	-20.0	-16.0
	10000 хүнд	0.7	0.8	0.7	-0.1	
ДОХ	бодит тоо	1	5	0	-5.0	
	10000 хүнд	0.01	0.03	0.0	-0.03	
Өөр бүлэгт ангилсан өвчний шалтгаан болох коронавирус – (Covid 19)	бодит тоо	92 814	166	0	-166.0	
	10000 хүнд	625.4	1.1	0.0	-1.1	

Ойлголт, тодорхойлолт:

Амьд төрөлт: Жирэмслэлтийн хугацаанаас хамаарахгүйгээр ердийн төрөлтөөр эсвэл мэс ажилбараар ургийг умайнаас гарган авсны дараа нярай амьсгалж байсан, эсвэл амьдын бусад ямар нэгэн шинж тэмдэг, өөрөөр хэлбэл, зүрхний цохилт, хүйний судасны лугшилт, булчингийн тодорхой хөдөлгөөн илэрч байсан зэргийг (хүй эсвэл эхэсийг салгасан эсэхийг харгалзахгүй) хамруулна.

Нярайн эндэгдлийн түвшин (1000 амьд төрөлтөд ногдох): Тухайн жилд 0-28 хоногтой эндсэн хүүдийн тоог амьд төрсөн хүүхдийн тоонд харьцуулж тооцно.

Нялхсын эндэгдлийн түвшин (1000 амьд төрөлтөд ногдох): Тухайн хугацаанд 1 хүртэлх насандаа эндсэн хүүхдийн тоог амьд төрсөн хүүхдийн тоонд харьцуулж тооцно.

Тав хүртэлх насны хүүхдийн эндэгдлийн түвшин (1000 амьд төрөлтөд ногдох): Тухайн хугацаанд 5 хүртэлх насандаа эндсэн хүүхдийн тоог амьд төрсөн хүүхдийн тоонд харьцуулж тооцно.

Эхийн эндэгдлийн харьцаа (100000 амьд төрөлтөд ногдох): Тухайн хугацаанд эндсэн эхийн тоог амьд төрсөн хүүхдийн тоонд харьцуулж тооцно.

Эндсэн эх: Жирэмсний хугацаанд болон төрөх үедээ эсвэл төрснөөс хойш 42 хоногийн дотор жирэмслэлтийн байрлал, үргэлжилсэн хугацаанаас үл хамааран жирэмслэлт, төрөлт болон түүнийг удирдахтай холбоо бүхий шалтгаанаар эндсэнийг хамруулна.



ЦАГ УУР, АЮУЛТ ҮЗЭГДЭЛ, ОСОЛ (2024 оны 01 дүгээр сард)

ᠴᠠᠭ ᠤᠮᠤ
ᠰᠢᠮᠤ

Агаарын температур °C (Үнэмлэхгүй их/ бага)

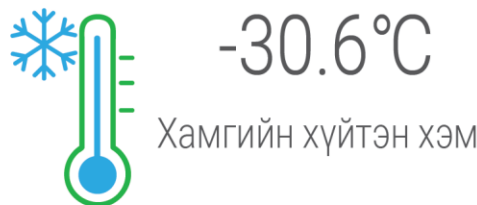

Гал түймрийн тоо



Хүний үйл ажиллагаатай холбоотой осол



Байгаль орчны зөрчил



ЦАГ УУР, АГААРЫН ЧАНАР, АЮУЛТ ҮЗЭГДЭЛ, ОСОЛ

Нийслэлийн агаарын дундаж хэм 2024 оны 01 дүгээр сард дунджаар -19.1°C байв. Энэ нь өмнөх оны мөн үеэс -1.9°C -аар, олон жилийн дундажтай харьцуулбал 2.2°C -аар дулаан байв. Энэ сарын хамгийн дулаан хэм -5.8°C , хамгийн хүйтэн хэм -30.6°C , хур тунадасны нийлбэр 7.4 миллиметр, салхины үнэмлэхүй их хурд 17 метр секунд хүрсэн байна.

ХҮСНЭГТ 5. АГААРЫН БОХИРДОЛТ, $\text{мг}/\text{м}^3$, I сард¹

Бодисын нэр		Стандарт хэмжээ	Хэмжилтийн тоо	Хамгийн их хэмжээ	Стандарт хэмжээнээс давсан тохиолдлын тоо	Агаарт байсан дундаж хэмжээ
Хүхэрлэг хий	SO ₂	0.050	370	0.706	351	0.141
Азотын давхар исэл	NO ₂	0.050	357	0.183	342	0.069
Тоосжилт	PM ₁₀	0.100	434	0.465	256	0.127
	PM _{2.5}	0.050	310	0.510	250	0.115
Нүүрстөрөгчийн дутуу исэл	CO	10.000	1 206	16.796	35	2.698
Озон	O ₃	0.100	744	0.099	-	0.018

Өмнөх оны мөн үетэй харьцуулахад 2024 оны 01 дүгээр сард Улаанбаатар хотын агаар дахь хүхэрлэг хийн дундаж агууламж $0.141 \text{ мг}/\text{м}^3$ (2.82 дахин), азотын давхар ислийн дундаж агууламж $0.069 \text{ мг}/\text{м}^3$ (38%)-иар, PM 10 тоосонцрын дундаж агууламж $0.127 \text{ мг}/\text{м}^3$ (27%)-иар тус тус өндөр байна.

ХҮСНЭГТ 6. УЛААНБААТАР ХОТЫН АГААР ДАХЬ БОХИРДУУЛАХ БОДИСЫН АГУУЛАМЖ АГААРЫН ЧАНАРЫН СТАНДАРТ ХҮЛЦЭХ АГУУЛАМЖААС ДАВСАН ТОХИОЛДЛЫН ТОО, станц, 2024 оны I сард

Станцын байршил	Хүхэрлэг хий (SO ₂)	Азотын давхар исэл (NO ₂)	Нүүрс төрөгчийн дутуу исэл (CO)	Тоосонцор (PM ₁₀)	Тоосонцор (PM _{2.5})
Нийт	258	214	30	178	198
Мишээл экспо	23	-	-	4	-
Баруун 4 зам	25	31	-	14	27
Тахилт	31	23	6	27	29
13-р хороолол	20	26	-	11	9
Зуун айл	28	23	-	28	-
Цахилгаан станц	15	-	-	17	-
Ургах наран хороолол	24	16	-	12	-
Таван буудал	30	25	-	28	-
Богд хааны ордон музей	1	8	-	-	4
Нисэх	-	28	-	5	24
Толгойт	30	-	17	4	25
Зурагт	-	28	7	25	30
Амгалан	-	26	-	3	21
Баянхошуу	31	-	-	-	29

¹ 8 цагийн дундаж

Эх үүсвэр: Цаг уур, орчны шинжилгээний газар

ЗУРАГ 4. УЛААНБААТАР² ХОТЫН АГААР ДАХЬ ХҮХЭРЛЭГ ХИЙН АГУУЛАМЖ, 8 станцын дундаж, мг/м³

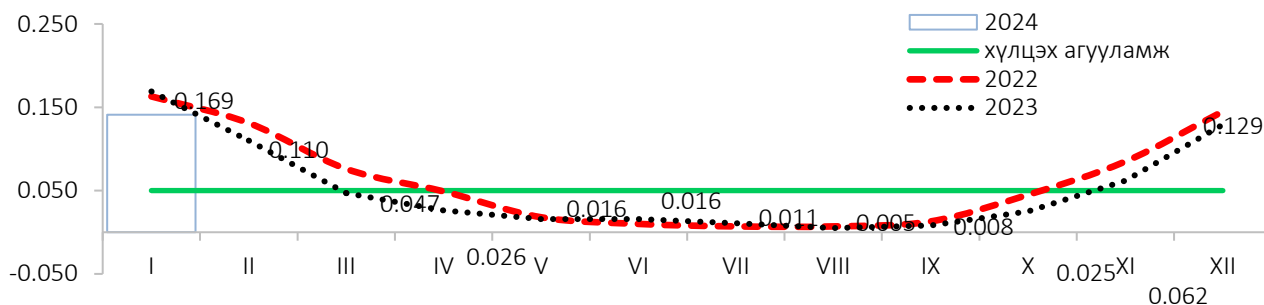

ЗУРАГ 5. УЛААНБААТАР ХОТЫН АГААР ДАХЬ АЗОТЫН ДАВХАР ИСЛИЙН АГУУЛАМЖ, 11 станцын дундаж, мг/м³

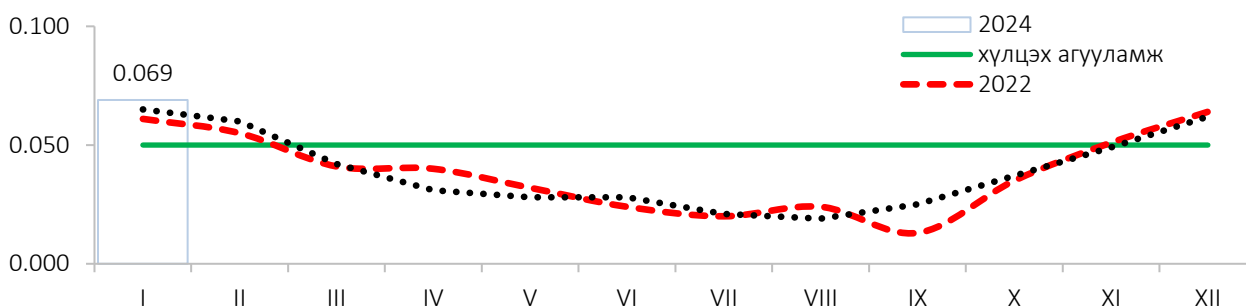

ЗУРАГ 6. УЛААНБААТАР ХОТЫН АГААР ДАХЬ 10 МИКРОНООС БАГА ХЭМЖЭЭТЭЙ ТООСНЫ АГУУЛАМЖ, 13 станцын дундаж, мг/м³

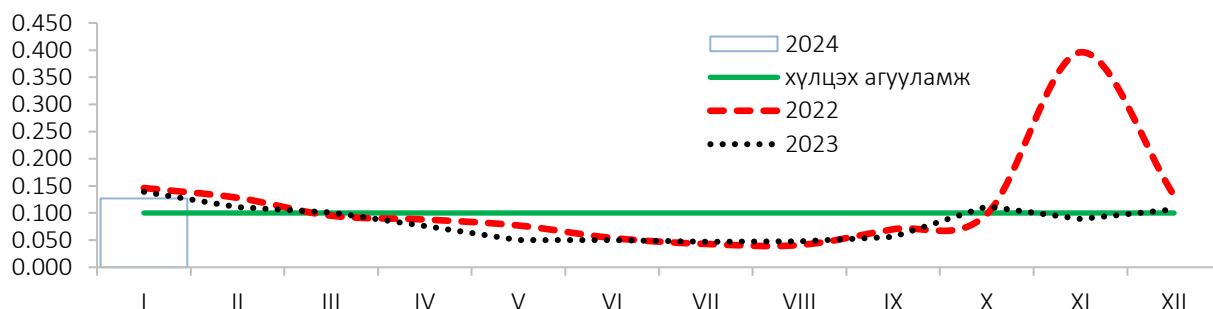

Туул голын усны бохирдол:

Байгаль орчны хэмжил зүйн төв лабораторийн 2024 оны 01 дүгээр сарын 11-12-ны өдөр хийсэн хэмжилтээр Туул голын усны найрлага Туул-Налайх харуул цэгийн орчимд хүчилтөрөгч 1.4 дахин, Биохимийн хэрэгцээт хүчилтөрөгч 0.5 дахин, Туул-Сонгино доод харуул цэгийн орчимд Амони азот 96 дахин, Эрдэс фосфор 44.3 дахин хүлцэх хэмжээнээс давж Туул голын ус бохирдолтой хэвээр байна.

ХҮСНЭГТ 7. НИЙСЛЭЛИЙН ГАДАРГЫН УСНЫ НАЙРЛАГА, мг/м³, I сард

Үзүүлэлт	Стандарт хэмжээ	“Туул-Налайх” харуул цэг		“Туул-Сонгино доод” харуул цэг		
		Хэмжээ	Бодисын хэтрэлт	Хэмжээ	Бодисын хэтрэлт	
Хүчилтөрөгч	O ₂	≥6	8.32	1.4 дахин	<0.05	Хэвийн
Биохимийн хэрэгцээт хүчилтөрөгч	БХХ ₅	≤3	1.4	0.5 дахин	2.43	Хэвийн
Нитритийн нэгдэл	NO ₂	≤0.02	0.001	Хэвийн	0.042	Хэвийн
Амони азот	NH ₄	≤0.5	0.02	Хэвийн	48.3	96 дахин
Эрдэс фосфор	P	≤0.1	0.005	Хэвийн	4.432	44.3 дахин

² Багануур, Багахангай, Налайх дүүрэгт агаарын бохирдол хэмжих харуул цэг байхгүй. Эх үүсвэр: Байгаль орчны хэмжил зүйн төв лаборатори

ХҮСНЭГТ 8. УЛААНБААТАР ХОТЫН АГААР ДАХЬ БОХИРДУУЛАГЧ БОДИСЫН ХОНОГИЙН ДУНДАЖ АГУУЛАМЖ, мг/м³, I сард

Агаарын бохирдлын үзүүлэлт		Мишээл Экспо төв	Баруун дөрвөн зам	Тахилт	13-р хороо- лол	Зуун айл	Цахил- гаан станц	Ургах наран хороо- лол	Хай- лааст	Таван буудал	Богд хааны ордон музей	Нисэх	Зурагт	Амга- лан	Баян- хошуу
Хүхэрлэг хий SO ₂	Дундаж	0.071	0.070	0.337	0.064	0.131	0.056	0.069	0.166	0.167	0.032	-	0.168	-	0.357
	Хамгийн их XXX*-с давсан хувь	0.186	0.124	0.565	.0116	0.240	0.114	0.135	0.301	0.297	0.086	-	0.280	-	0.706
	Хэмжилтийн тоо	79	81	100	65	90	48	77	100	97	3	-	97	-	100
	Хэмжилтийн тоо	29	31	31	31	31	31	31	31	31	31	-	31	-	31
Азотын давхар исэл NO ₂	Дундаж	-	0.085	0.068	0.062	0.089	-	0.054	0.066	0.070	0.045	0.072	0.090	0.067	-
	Хамгийн их XXX*-с давсан хувь	-	0.102	0.096	0.079	.0183	-	0.078	0.089	0.106	0.060	0.110	0.125	0.094	-
	Хэмжилтийн тоо	-	100	85	84	82	-	52	87	81	26	90	90	84	-
	Хэмжилтийн тоо	-	31	27	31	28	-	31	23	31	31	31	31	31	-
Нүүрс төрөгчийн дутуу исэл, CO**	Дундаж	1.234	1.956	4.664	0.733	3.333	0.958	0.495	5.228	-	0.653	2.076	6.615	1.933	-
	Хамгийн их XXX*-с давсан хувь	4.276	6.375	15.339	3.292	9.228	3.397	3.266	15.246	-	1.411	4.199	16.796	4.847	-
	Хэмжилтийн тоо	-	-	6	-	-	-	-	-	-	-	-	18	-	-
	Хэмжилтийн тоо	93	91	93	93	93	93	93	93	-	93	93	93	93	-
Тоос PM ₁₀	Дундаж	0.068	0.099	0.204	0.092	0.196	0.119	0.095	0.276	0.226	0.056	0.073	0.073	0.072	-
	Хамгийн их XXX*-с давсан хувь	0.135	0.208	0.360	0.168	0.350	0.209	0.196	0.458	0.465	0.098	0.131	0.110	0.132	-
	Хэмжилтийн тоо	13	45	87	35	90	55	39	94	90	0	16	13	10	-
	Хэмжилтийн тоо	31	31	31	31	31	31	31	31	31	31	31	31	31	-
Тоос PM _{2.5}	Дундаж	-	0.090	0.143	0.044	-	-	-	0.226	-	0.033	0.065	0.073	0.064	0.290
	Хамгийн их XXX*-с давсан хувь	-	0.203	0.311	0.076	-	-	-	0.443	-	0.068	0.110	0.108	0.113	0.510
	Хэмжилтийн тоо	-	87	94	29	-	-	-	94	-	13	77	81	68	94
	Хэмжилтийн тоо	-	31	31	31	-	-	-	31	-	31	31	31	31	31
Озон O ₃ **	Дундаж	0.023	-	0.001	0.009	0.007	-	0.029	-	-	-	0.021	0.033	0.024	-
	Хамгийн их XXX*-с давсан хувь	0.054	-	0.005	0.038	0.026	-	0.054	-	-	-	0.080	0.099	0.073	-
	Хэмжилтийн тоо	-	-	-	-	-	-	-	-	-	-	-	-	-	-
	Хэмжилтийн тоо	93	-	93	93	93	-	93	-	-	-	93	93	93	-

* Хүлцэх хэм хэмжээ

** CO, O₃-ийн хэмжилтийг 8 цагийн дунджаар тооцсон

Байгаль орчны зөрчил:

Нийслэлийн хэмжээнд 2024 оны 1 дүгээр сард байгаль орчныг хамгаалах хууль, тогтоомжийг зөрчсөн 95 зөрчлийг илрүүлжээ. Илрүүлсэн нийт зөрчлийн 85.2 хувийг ан амьтны зөрчил, 4.2 хувийг усны зөрчил, 3.1 хувийг байгаль орчинд нөлөөлөх байдлын үнэлгээ мөн ойн зөрчил, 2.1 хувийг газрын хэвлий, ашигт малтмал, уул уурхай, бусад зөрчил тус тус эзэлж байна. Илрүүлсэн нийт зөрчилд 26.8 сая төгрөгийн торгууль ногдуулсан байна.

ХҮСНЭГТ 9. БАЙГАЛЬ ОРЧНЫ ЗӨРЧИЛ, төрлөөр, 2024 оны I сарын байдлаар

Илрүүлсэн зөрчил, Төрлөөр	2023 I			2024 I		
	Үзлэг шалгалт	Илрүүлсэн зөрчил	Торгууль (сая төгрөг)	Үзлэг шалгалт	Илрүүлсэн зөрчил	Торгууль (сая төгрөг)
Бүгд	23	23	11.0	95	87	26.8
Ой	1	1	0.1	3	3	1.0
Ан, амьтан	21	21	8.9	81	80	23.3
Газрын	-	-	-	-	-	-
Ус	-	-	-	4	2	1.4
Ургамал, хөрсний бохирдол	-	-	-	-	-	-
Агаар, химийн хорт бодис	-	-	-	-	-	-
Газрын хэвлий, ашигт малтмал, уул уурхай	1	-	2.0	2	-	-
Геодези зураг зүй, кадастр	-	-	-	-	-	-
Байгаль орчинд нөлөөлөх байдлын үнэлгээ	-	-	-	3	2	1.1
Бусад	-	-	-	2	-	-

Эх үүсвэр: Нийслэлийн байгаль орчны газрын хяналтын хэлтэс

АЮУЛТ ҮЗЭГДЭЛ, ОСОЛ

Нийслэл хотын нутаг дэвсгэрт 2024 оны 01 дүгээр сард 24 гамшиг бүртгэгдсэн нь өмнөх оны мөн үеэс 29.4 хувиар буурсан байна. Хүний үйл ажиллагаатай холбоотой бусад төрлийн 24 осол бүртгэгджээ. Гамшгийн улмаас 1 хүн амь насаа алдаж, 96 хүнийг аварч, гамшгийн уршгийг арилгах ажилд нийт 1.05 сая төгрөг зарцуулжээ.

ХҮСНЭГТ 10. ГАЛ ТҮЙМРИЙН ТОО, дүүргээр, жил бүрийн эхний I сарын байдлаар

Дүүрэг	2019 I	2020 I	2021 I	2022 I	2023 I	2024 I	2022/2023
							Хувь
Нийслэлийн дүн	250	261	207	262	224	257	114.7
Багануур	2	1	1	4	2	3	150.0
Багахангай	1	1	1	1	2	1	50.0
Баянгол	36	41	29	28	20	19	95.0
Баянзүрх	63	62	39	63	65	73	112.3
Налайх	10	7	7	9	11	10	90.9
Сонгинохайрхан	54	58	51	58	52	64	123.0
Сүхбаатар	28	31	26	36	25	26	104.0
Хан-Уул	29	26	26	34	15	36	240.0
Чингэлтэй	27	34	27	29	32	25	78.1

Нийслэл хотод 2024 оны 01 дүгээр сард ахуйн 257 гал түймэр гарч өмнөх оны мөн үеэс 14.7 хувиар нэмэгдсэн байна. Гал түймрийн улмаас 13 хүн амь насаа алдаж, 15 хүн түлэгдэж гэмтсэн байна. Худал дуудлагын тоо 1 бүртгэгдсэн нь өмнөх оны мөн үетэйгээ адил байна

Гал түймрийн аюулаас 767 хүн, 93 байшин барилга, 15.2 тэрбум төгрөгийн эд хөрөнгийг аварсан байна. Гал түймрийг гарсан шалтгаанаар нь ангилбал цахилгаанаас 95, санамсаргүй байдлаас 162, бусад шалтгаанаар 2 гал түймэр гарчээ.

ЗУРАГ 7. ГАЛ ТҮЙМЭР, байршлаар

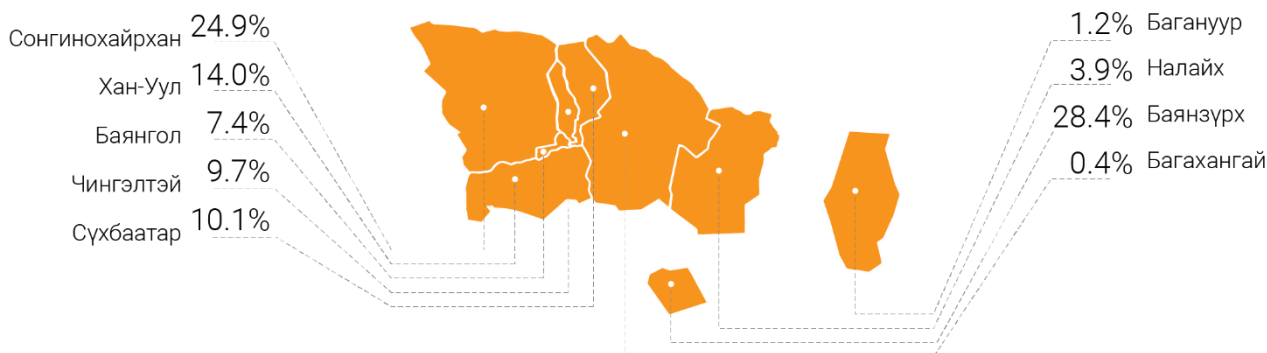

ЗУРАГ 8. ГАЛ ТҮЙМЭР, шалтгаанаар

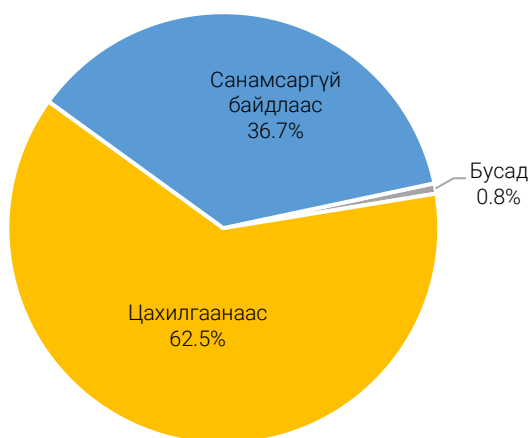

Гал түймэрт 157 гэр, орон сууц, 8 барилга байгууламж, тоног төхөөрөмж, 28 машин техник, 25 малын хашаа саравч, бусад төрлийн 41 объект өртжээ. Гал түймэрт иргэний хувийн өмчийн 210, төрийн өмчийн 313, хувийн аж ахуйн нэгж, байгууллагын өмчийн 16 объект өртөж, нийт 967.1 сая төгрөгийн хохирол учирсан байна.

Нийслэлийн Онцгой байдлын газраас 2024 оны 01 дүгээр сард 41 барилгын зураг төсөл, мөн ашиглалтад хүлээн авч буй 41 барилгад хяналт тавьж ажиллажээ. Түүнчлэн 13834 айл өрх, 806

объектод үзлэг шалгалт хийж, 2841 галын зөрчил илрүүлж, байгууллага, албан тушаалтан, иргэнд 274 заавал биелүүлэх албан шаардлага, 3974 мэдэгдэл хүргүүлж, 41.8 сая төгрөгийн торгууль ногдуулсан байна.

Ойлголт, тодорхойлолт

Агаарын бохирдол: Агаар мандалд нэг буюу хэд хэдэн химийн бодис дагнасан буюу хавсарсан байдлаар хүн, амьтан, ургамлын аймгийн амьдрал, ахуйн нөхцөл, үйл ажиллагаанд сөрөг нөлөөлөл үзүүлж, стандартаар тогтоосон хүлцэх хэм хэмжээнээс давсан агаар дахь бохирдуулах бодис тодорхой хугацаагаар байхыг ойлгоно.

Аюулт үзэгдэл: Хүчтэй цасан болон шороон шуурга, ган, зуд, үер, газар хөдлөлт, цөлжилт болох, гал түймэр, хүн, мал, амьтны болон ургамлын гоц халдварт өвчин гарах, хортон мэрэгчид тархах зэргийг ойлгоно.

Гамшиг: Аюулт үзэгдэл, техникийн холбогдолтой осол, алан хядах ажиллагаа, дэлбэрэлтийн улмаас олон хүний эрүүл мэнд, амь нас хохирох, мал, амьтан олноор хорогдох, эд хөрөнгө, хүрээлэн байгаа орчинд улс, орон нутгийн дотоод нөөц боломжоос давсан хохирол учрахыг ойлгоно.

Зөвшөөрөгдөх түвшин: Хүний эрүүл мэндэд сөрөг нөлөө үзүүлэхгүй байх агаар дахь физикийн бохирдуулагчийн зөвшөөрөгдөх түвшинг ойлгоно.

Хүлцэх агууламж: Хүний эрүүл мэндэд сөрөг нөлөө үзүүлэхгүй байх агаар дахь химийн бохирдуулагчийн зөвшөөрөгдөх хэмжээг ойлгоно.



ГЭМТ ХЭРЭГ (2024 оны 01 дүгээр сард)

ᠭᠡᠮᠡᠲᠦ ᠬᠡᠷᠢᠭ

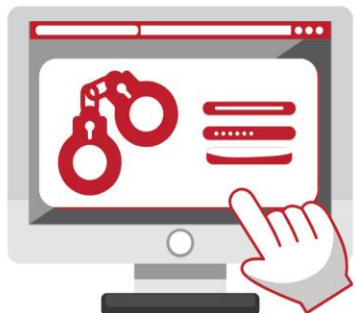

Нийт бүртгэгдсэн гэмт хэрэг (дүүргээр)

2023

2 684

2024

2 886

↑
7.5



↓ ↑ Өмнөх оны мөн үетэй харьцуулахад, хувиар

Гэмт хэргийн улмаас



Хохирсон хүн

2 847



Гэмтсэн хүн

641



Нас барсан хүн

87

ГЭМТ ХЭРЭГ

2024 оны I сард 2886 гэмт хэрэг бүртгэгдсэн нь өмнөх оны мөн үеэс 202 (7.5%) хэргээр өсөж, гэмт хэргийн илрүүлэлт 16.8 хувьтай байгаа нь 0.5 пунктээр буурсан байна.

Гэмт хэргийн улмаас 641 хүн гэмтэж осолдон, 87 хүн нас барж, төр ард иргэдэд 52.6 тэрбум төгрөгийн хохирол учруулснаас 6.5 тэрбум (12.4%) төгрөгийг нөхөн төлүүлжээ.

ЗУРАГ 9. БҮРТГЭГДСЭН ГЭМТ ХЭРЭГ, сараар

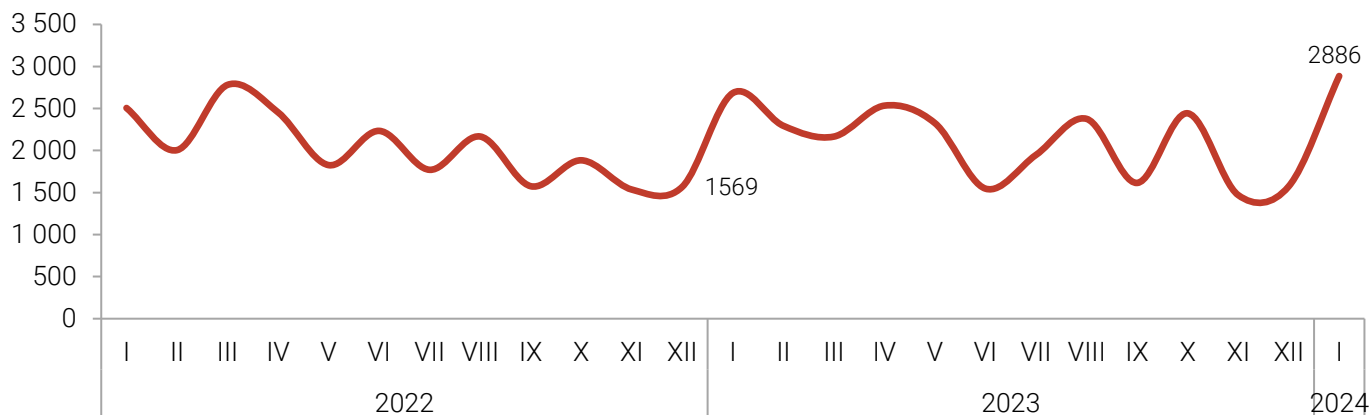

Бүртгэгдсэн нийт гэмт хэргийн 31.7 хувийг залилан, 21.6 хувийг хүний эрүүл мэндийн халдашгүй байдлын эсрэг, 22.7 хувийг хулгайн, 2.0 хувийг бусдын хөрөнгө ашиглах, 2.0 хувийг хөдөлгөөний аюулгүй байдал ашиглалтын журмын эсрэг, 2.3 хувийг бусдыг амиа хорлоход хүргэх, 1.8 хувийг дээрмийн, 1.5 хувийг хүчин, 0.4 хувийг хүн амь, 14.0 хувийг бусад гэмт хэрэг тус тус эзэлж байна.

ХҮСНЭГТ 11. БҮРТГЭГДСЭН НИЙТ ГЭМТ ХЭРЭГ, жил бүрийн I сарын эцэст

Төрөл	Гэмт хэргийн тоо			Өсөлт, бууралт, 2024/2023	
	2022 I	2023 I	2024 I	Тоо	Хувь
Нийслэлийн дүн	2 506	2 684	2 886	202	7.5
Хүний амь	8	6	10	4	66.0
Хүчин	35	33	44	11	33.3
Дээрэм	58	34	52	18	52.9
Хулгай	632	602	655	53	8.8
Залилан	625	821	916	95	11.5
Хүний эрүүл мэндийн халдашгүй байдлын эсрэг	629	632	623	-9	-1.42
Хөдөлгөөний аюулгүй байдал ашиглалтын журам зөрчих	72	59	58	-1	-1.6
Бусдыг амиа хорлоход хүргэх	71	57	67	10	17.5
Ашиглах	41	66	59	-7	-10.6
Бусад	335	374	402	28	7.4

2024 оны I сард 155 хүн эрүүлжүүлэгдсэн нь өмнөх оны мөн үеэс 605 (74.4%) хүнээр буурсан байна.

ХҮСНЭГТ 12. БҮРТГЭГДСЭН НИЙТ ГЭМТ ХЭРЭГ, жил бүрийн I сарын эцэст

Дүүрэг	Бүртгэгдсэн нийт гэмт хэрэг			Өсөлт, бууралт 2024/2023	
	2022 I	2023 I	2024 I	Тоо	Хувь
Нийслэлийн дүн	2 506	2 684	2 886	178	7.0
Багануур	28	34	41	7	20.5
Багахангай	0	3	3	0	-
Баянгол	351	388	599	211	54.3
Баянзүрх	637	648	495	-153	-23.6
Налайх	48	38	38	0	0
Сонгинохайрхан	500	483	481	-2	-0.41
Сүхбаатар	361	451	411	-40	-8.8
Хан-Уул	300	349	398	49	14.0
Чингэлтэй	139	290	420	130	44.8

2024 оны I сард бүртгэгдсэн нийт гэмт хэргийн 2594 (89.9%) нь хөнгөн хэрэг, 292 (10.1%) нь хүнд хэрэг байна.³

ХҮСНЭГТ 13. ГЭМТ ХЭРЭГ БҮРТГЭГДЭХ ҮЕД СЭЖИГТНЭЭР ТООЦВОЛ ЗОХИХ ЭТГЭЭД НЬ ТОГТООГДООГУЙ ХЭРГИЙН ТОО, 2024 оны I сард

Дүүрэг	Хэрэг бүртгэлтийн хэргийн тоо	Үүнээс:	Гэмт хэргийн илрүүлэлтийн хувь
		Эрүүгийн хэрэг үүсгэж, яллагдагчаар татсан хэрэг	
Нийслэлийн дүн	2 463	401	16.8
Багануур	29	6	21.2
Багахангай	0	0	0.0
Баянгол	333	43	10.3
Баянзүрх	579	116	20.0
Налайх	33	15	48.6
Сонгинохайрхан	426	76	19.9
Сүхбаатар	396	92	18.3
Хан-Уул	331	29	13.1
Чингэлтэй	259	24	17.7

³ Монгол Улсын Эрүүгийн тухай хууль шинэчлэгдэн батлагдаж, 2017 оны 05 дугаар сарын 11-ний өдрөөс хэрэгжиж эхэлсэнтэй холбоотойгоор гэмт хэргийг хөнгөн, хүнд гэж 2 ангилдаг болсон.

ЗУРАГ 10. ГЭМТ ХЭРГИЙН ИЛРҮҮЛЭЛТ, 2024 оны I сард

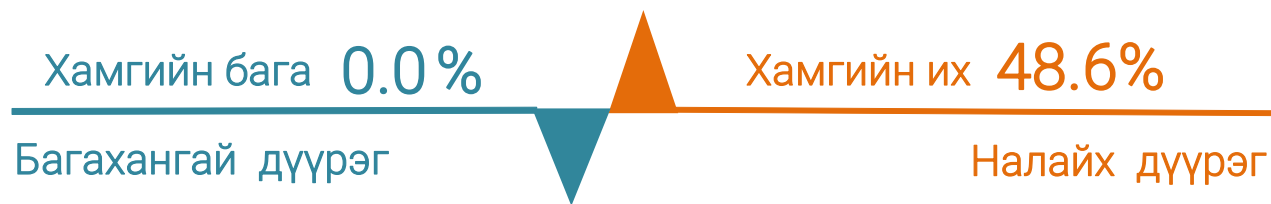

Гэмт хэрэгт холбогдсон сэжигтэн, яллагдагчийн тоо 2024 оны I сард 506 болж, өмнөх оны мөн үеэс 86 (17.5%) хүнээр буурсан байна.

Нийт хэрэгт холбогдсон сэжигтэн, яллагдагчийн 166 (32.0%) нь согтуугаар, 46 (9.0%) нь бүлэглэн үйлдсэн гэмт хэрэг байна. Сэжигтэн, яллагдагчийн 42 (8.3%) нь хүүхэд, 75 (14.8%) нь эмэгтэйчүүд байна.

ХҮСНЭГТ 14. БҮРТГЭГДСЭН ХУЛГАЙН ГЭМТ ХЭРЭГ, жил бүрийн I сарын эцэст

Дүүрэг	Хулгайн гэмт хэргийн тоо, бүгд			Үүнээс: Хувийн өмчийн хулгайн гэмт хэргийн тоо		
	2022 I	2023 I	2024 I	2022 I	2023 I	2024 I
	Нийслэлийн дүн	632	602	655	527	516
Багануур	1	4	4	1	4	4
Багахангай	-	-	-	-	-	-
Баянгол	93	90	128	77	73	99
Баянзүрх	163	150	111	129	121	95
Налайх	2	4	8	2	4	8
Сонгинохайрхан	161	156	120	143	145	108
Сүхбаатар	111	65	104	89	55	89
Хан-Уул	61	64	90	54	57	77
Чингэлтэй	40	69	90	32	57	79

Ойлголт, тодорхойлолт:

Гэмт хэрэг: Монгол Улсын Эрүүгийн хуулийн тусгай ангид заасан нийгэмд аюултай гэм буруутай үйлдэл, эс үйлдэхүйг ойлгоно.

16, түүнээс дээш насны 10000 хүнд ногдох бүртгэгдсэн гэмт хэрэг: Тухайн хугацаанд бүртгэгдсэн нийт гэмт хэргийн тоог 16, түүнээс дээш насны хүн амын жилийн дундаж тоонд харьцуулж, 10000- аар үржүүлж тооцно.

Хохирогч: Монгол Улсын “Эрүүгийн хэрэг хянан шийдвэрлэх тухай” хуульд заасны дагуу гэмт хэргийн улмаас амь нас, эрүүл мэнд, бусад эрх, эрх чөлөө, эд хөрөнгийн болон эд хөрөнгийн бус хохирол хүлээсэн хүн, хуулийн этгээдийг ойлгоно.

Гэмт хэргийн хохирол: Монгол Улсын Эрүүгийн хуулийн тусгай ангид заасан гэмт хэргийн улмаас хүний амь нас, эрүүл мэнд, эд хөрөнгө, бусад эрх, эрх чөлөө, нийтийн болон үндэсний ашиг сонирхол, аюулгүй байдалд шууд учирсан үр дагаврыг гэмт хэргийн хохиролд тооцно.

Яллагдагч: Монгол Улсын “Эрүүгийн хэрэг хянан шийдвэрлэх тухай” хуульд заасны дагуу эрүүгийн хэрэг үүсгэж яллагдагчаар татах тогтоолтой танилцсан сэжигтнийг ойлгоно.



ТӨСӨВ (2024 оны эхний 1 сард)

Төсвийн орлого, зарлагын бүтэц

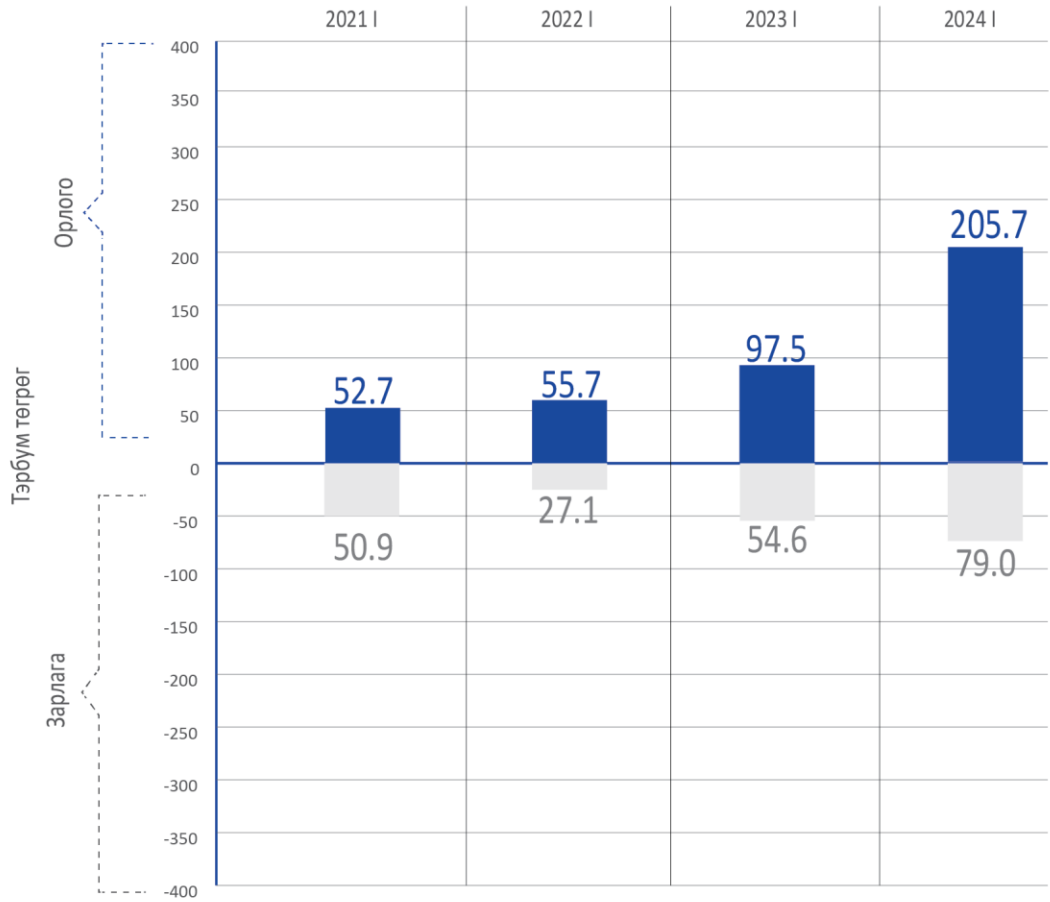

Төсвийн орлого, зарлагын бүтэц

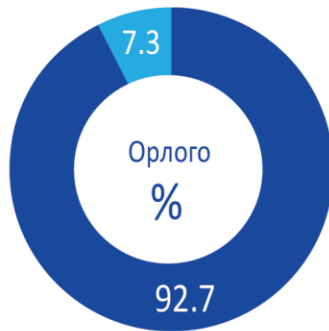

- Татварын орлого
- Татварын бус орлого

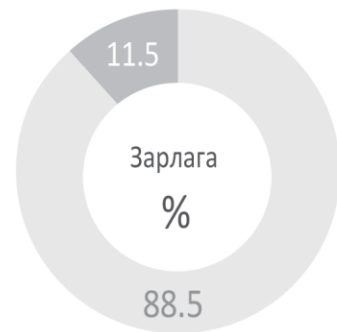

- Урсгал зардал
- Хөрөнгийн зардал

НИЙСЛЭЛИЙН ТӨСӨВ

Нийслэлийн төсвийн нийт орлого 2024 оны 1 дүгээр сарын байдлаар 205.7 тэрбум төгрөг болж, төлөвлөснөөс 5.3 (2.5%) тэрбум төгрөгөөр дутуу бүрджээ. Төсвийн нийт орлогын 182.3 (88.6%) тэрбум төгрөгийг татварын орлого (орлогын албан татвар, хөрөнгийн албан татвар, бусад татвар, төлбөр, хураамж), 23.3 (11.4%) тэрбум төгрөгийг татварын бус орлого тус тус эзэлж байна.

2024 оны 1 дүгээр сарын байдлаар нийслэлийн татварын орлого 53.7 тэрбум төгрөг болж, төлөвлөснөөс 16.1 (42.6%) тэрбум төгрөгөөр өсөж, татварын бус орлого 17.2 тэрбум төгрөг болж, төлөвлөснөөс 8.5 (98.2%) тэрбум төгрөгөөр илүү бүрдсэн байна.

Орлогын албан татвар 154.8 (92.5%) тэрбум төгрөг, хөрөнгийн албан татвар 9.7 (70.8%) тэрбум төгрөгөөр тус тус дутуу бүрдсэн. Харин бусад татвар, төлбөр, хураамж 1.7 (77.7%) тэрбум төгрөгөөр биелсэн байна.

ЗУРАГ 11. НИЙСЛЭЛИЙН ТӨСВИЙН ОРЛОГО, сая төгрөг



ХҮСНЭГТ 15. НИЙСЛЭЛИЙН ТӨСВИЙН ОРЛОГО, сая төгрөг, 2024 он I сар

Дүүрэг	Төсвийн орлого			Үүнээс					
				Татварын орлого			Татварын бус орлого		
	Төлөвлөсөн	Гүйцэтгэл	Хувь	Төлөвлөсөн	Гүйцэтгэл	Хувь	Төлөвлөсөн	Гүйцэтгэл	Хувь
Нийслэлийн дүн	211 061.5	205 738.6	-2.5%	200 527.4	182 356.6	-9.1%	10 534.1	23 382.	122.0%
Багануур	1 146.9	1 448.9	26.3%	943.7	1 042.2	10.4%	203.1	406.7	100.2%
Багахангай	109.5	230.2	110.2%	85.8	146.7	71.0%	23.7	83.5	251.7%
Баянгол	21 291.7	13 207.9	-38.0%	21 005.2	12 857.5	-38.8%	286.5	350.4	22.3%
Баянзүрх	20 405.4	18 591.	-8.9%	20 265.2	18 293.	-9.7%	140.2	298.	112.5%
Налайх	1 620.7	1 395.9	-13.9%	1 403.5	1 000.6	-28.7%	217.2	395.3	82.0%
Сонгинохайрхан	12 188.6	8 009.8	-34.3%	11 966.2	7 818.9	-34.7%	222.4	190.9	-14.2%
Сүхбаатар	40 758.4	46 649.7	14.5%	40 513.	43 175.3	6.6%	245.4	3 474.3	1316.0%
Хан-Уул	49 476.1	27 752.4	-43.9%	49 156.	27 507.6	-44.0%	320.1	244.8	-23.5%
Чингэлтэй	17 689.7	17 477.1	-1.2%	17 498.3	16 753.2	-4.3%	191.5	723.9	278.1%
Хотын шууд	46 374.4	70 975.9	53.0%	37 690.4	53 761.7	42.6%	8 684.	17 214.2	98.2%

[1] Хотын шууд татварт цалин, хөдөлмөрийн хөлс, шагнал, урамшуулал болон тэдгээртэй адилтгах хөдөлмөр эрхлэлтийн орлогыг төвлөрүүлдэг байсан бол 2023 оноос эхлэн дүүрэг бүрт орлогыг бүрдүүлдэг болсон.

ХҮСНЭГТ 16. НИЙСЛЭЛИЙН ТӨСВИЙН ОРЛОГО, сая төгрөг, 2024 он I сар

Үзүүлэлт	Төлөвлөсөн	Гүйцэтгэл	Биелэлтийн хувь
Нийт орлого	211 061.5	205 738.6	97.5%
1. Татварын орлого	200 527.4	182 356.6	90.9%
Орлогын албан татвар	167 485.7	154 843.5	92.5%
Хувь хүний орлогын албан татвар	137 485.7	113 505.1	82.6%
Цалин хөлс, түүнтэй адилтгах орлогын	104 014.6	80 356.9	77.3%
Үйл ажиллагааны орлогын	6 530.	2 500.7	38.3%
Хөрөнгийн орлого	10 681.	17 862.4	167.2%
Хөрөнгө борлуулсны орлогын	6 923.8	5 377.	77.7%
Шүүд бус орлого	9 336.3	7 408.1	79.3%
Хувь хүний орлогын албан татварын буцаан олголт	.	.	0.0%
Аж ахуйн нэгжийн орлогын албан татвар	30 000.	41 338.4	137.8%
Хөрөнгийн албан татвар	13 807.1	9 770.4	70.8%
Үл хөдлөх хөрөнгийн албан татвар	8 565.8	5 084.4	59.4%
Бууны албан татвар	42.7	27.4	64.1%
Малд ногдуулах албан татвар	5 188.4	4 652.3	89.7%
Авто тээврийн ба өөрөө явагч хэрэгслийн	10.2	6.3	61.9%
Бусад татвар, төлбөр, хураамж	19 234.6	17 742.7	92.2%
Бусад нийтлэг төлбөр, хураамж	9 371.3	6 068.2	64.8%
Газрын төлбөр	7 354.7	5 951.	80.9%
Байгалийн нөөц ашигласны төлбөр	308.6	336.8	109.1%
Бусад татвар	2 200.	1 709.7	77.7%
2. Татварын бус орлого	10 534.1	23 382.	222.0%
Нийтлэг татварын бус орлого	10 534.1	23 382.	222.0%
Хувьцааны ногдол ашиг	.	.	0.0%
Төсөвт байгууллагын өөрийн орлого	104 351.3	17 906.2	17.2%
Торгуулийн орлого	738.9	461.6	62.5%
Түрээсийн орлого	155.	42.2	27.2%
Бусад орлого	1 120.9	2 426.6	216.5%
Өмч хувьчлал	.	.	0.0%

ЗУРАГ 12. НИЙСЛЭЛИЙН ТӨСВИЙН ЗАРЛАГА, сая төгрөг

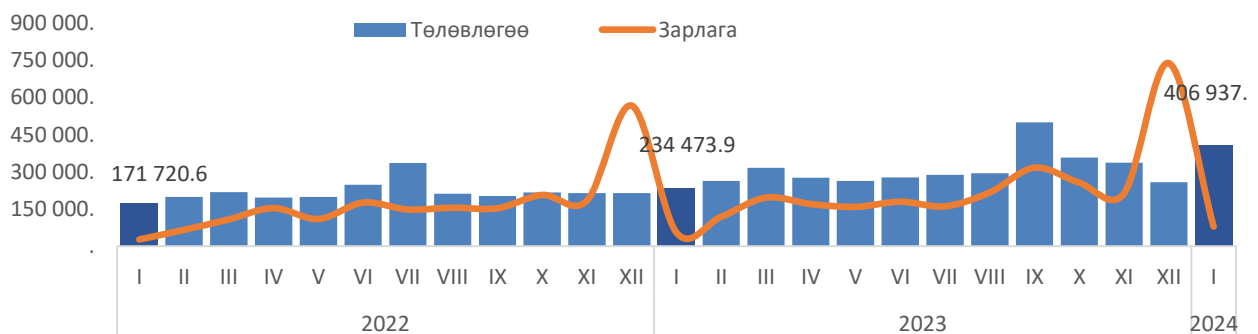

ХҮСНЭГТ 17. НИЙСЛЭЛИЙН ТӨСВИЙН ЗАРЛАГА, сая төгрөг, 2024 он I сар

Дүүрэг	Зарлага			
	Төлөвлөгөө	Гүйцэтгэл	Зөрүү	Хувь
Нийслэлийн дүн	406 937.0	79 006.8	327 930.2	80.6%
Багануур	1 146.9	868.9	277.9	24.2%
Багахангай	930.2	569.9	360.3	38.7%
Баянгол	21 291.7	13 110.2	8 181.5	38.4%
Баянзүрх	24 041.7	4 717.0	19 324.7	80.4%
Налайх	2 352.3	1 425.7	926.5	39.4%
Сонгинохайрхан	20 612.3	5 272.1	15 340.3	74.4%
Сүхбаатар	53 202.9	23 200.8	30 002.1	56.4%
Хан-Уул	51 707.7	4 295.2	47 412.5	91.7%
Чингэлтэй	18 189.7	14 560.7	3 629.0	20.0%
Хотын шууд	213 461.5	10 986.3	202 475.2	94.9%

2024 оны 1 дүгээр сарын байдлаар нийслэлийн төсвөөс нийслэл, дүүргийн байгууллагуудын төлөвлөсөн үйл ажиллагааны зардлын 79.0 (19.4%) тэрбум төгрөгийг санхүүжүүлжээ. Өөрөөр хэлбэл нийслэл, дүүргийн байгууллагууд батлагдсан төсвийнхөө 327.9 (80.6%) тэрбум төгрөгийг зарцуулаагүй байна.

ЗУРАГ 13. НИЙСЛЭЛИЙН ТӨСВИЙН ОРЛОГО, ЗАРЛАГА, сая төгрөг

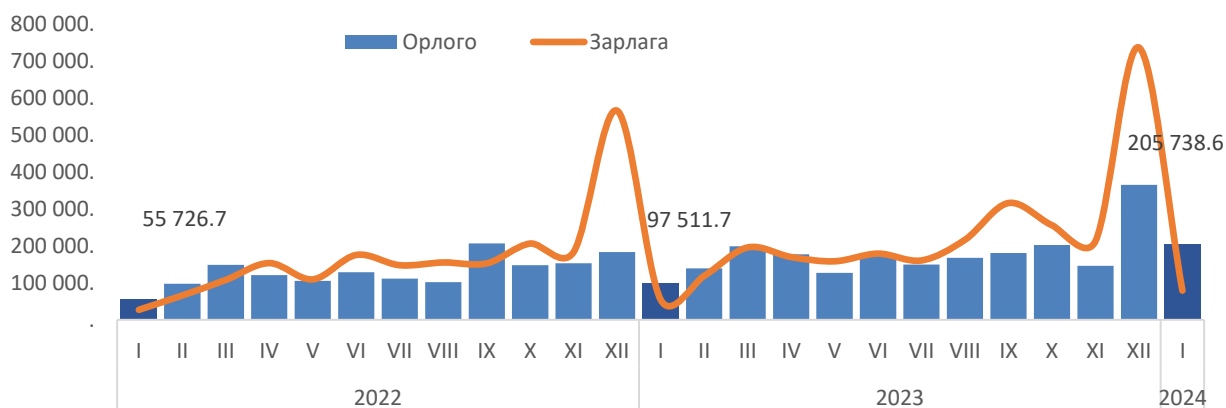

Ойлголт, тодорхойлолт:

Татварын орлого: Орлогын албан татвар, нийгмийн даатгалын орлого, хөрөнгийн албан татвар, нэмэгдэл өртгийн албан татвар, онцгой албан татвар, тусгай зориулалтын орлого, гадаад үйл ажиллагааны орлого, бусад татвар, төлбөр, хураамжаас бүрдэнэ.

Татварын бус орлого: Нийтлэг татварын бус орлого, хөрөнгийн орлого, тусламжийн орлого, улсын төсөв орон нутгийн төсөв хоорондын шилжүүлгээс бүрдэнэ.

Төсвийн орлого: Ирээдүйн өв сан, тогтворжуулалтын сан болон тэнцвэржүүлсэн орлогоос бүрдэнэ.

Урсгал зардал: Бараа, ажил, үйлчилгээний зардал, зээлийн үйлчилгээний төлбөр, татаас ба урсгал шилжүүлгээс бүрдэнэ.



ХЭРЭГЛЭЭНИЙ ҮНИЙН ИНДЕКС (2024 оны 1 дүгээр сард)

ᠬᠡᠷᠡᠭᠯᠡᠭᠡᠨᠢᠢ ᠶᠨᠢᠶᠢᠨ ᠢᠨᠳᠡᠬᠤ

Ерөнхий индекс

8.2

Хүнсний бараа, согтууруулах бус ундаа

12.2

Согтууруулах ундаа, тамхи, мансууруулах бодис

4.0

Хувцас, бөс бараа, гутал

5.9

Орон сууц, ус, цахилгаан, хийн болон бусад түлш

5.2

Гэр ахуйн тавилга, гэр ахуйн бараа

6.7

Эм тариа, эмнэлгийн үйлчилгээ

8.3

Тээвэр

0.0

Холбооны хэрэгсэл, шуудангийн үйлчилгээ

0.3

Амралт, чөлөөт цаг, соёлын бараа, үйлчилгээ

3.5

Боловсролын үйлчилгээ

21.2

Зочид буудал, нийтийн хоол, дотуур байрны үйлчилгээ

15.7

Даатгал, Санхүүгийн үйлчилгээ

2.3

Бусад бараа, үйлчилгээ

20.4

0 5 10 15 20 25

ХЭРЭГЛЭЭНИЙ ҮНЭ

Хэрэглээний бараа, үйлчилгээний үнийн индекс өмнөх оны мөн үеэс 8.2 хувиар өслөө.

2024 оны 01 дүгээр сарын хэрэглээний үнийн индекс 2023 оны жилийн эцэстэй харьцуулахад 0.7 хувь өссөн ба өмнөх сартай харьцуулахад 0.7 хувиар өссөн байна.

ЗУРАГ . ХЭРЭГЛЭЭНИЙ ҮНИЙН ИНДЕКС

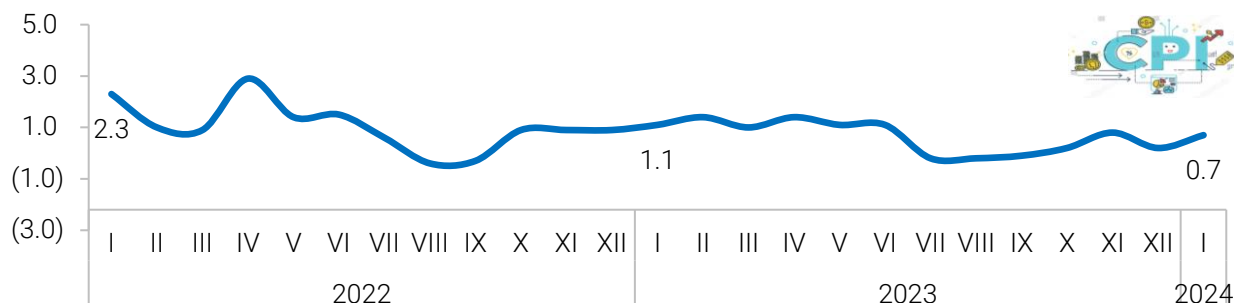

Хэрэглээний үнийн индекс 2024 оны 01 дүгээр сарыг өмнөх оны жилийн эцэстэй харьцуулахад 0.7 хувиар өсөхөд хүнсний бараа, согтууруулах бус ундаа бүлгийн үнэ 1.6 хувь, Эм тариа, эмнэлгийн үйлчилгээ бүлгийн үнэ 0.8 хувь, Даатгал, санхүүгийн үйлчилгээ бүлгийн үнэ 2.3 хувиар тус тус өссөн нь нөлөөлсөн байна.

ХҮСНЭГТ 18 . ХЭРЭГЛЭЭНИЙ ҮНИЙН ИНДЕКС, барааны бүлгээр

Бараа, үйлчилгээний бүлгийн нэр	<u>2023-I</u> 2022-I	<u>2024-I</u> 2023-I	<u>2024-I</u> 2023-XII	<u>2024-I</u> 2023-XII
Ерөнхий индекс	112.0	108.2	100.7	100.7
Хүнсний бараа, согтууруулах бус ундаа	111.5	112.2	101.6	101.6
Согтууруулах ундаа, тамхи, мансууруулах бодис	108.9	104.0	100.1	100.1
Хувцас, бөс бараа, гутал	118.9	105.9	100.4	100.4
Орон сууц, ус, цахилгаан, хийн болон бусад түлш	119.9	105.2	100.6	100.6
Гэр ахуйн тавилга, гэр ахуйн бараа	112.1	106.7	100.7	100.7
Эм тариа, эмнэлгийн үйлчилгээ	115.1	108.3	100.8	100.8
Тээвэр	106.0	100.0	100.0	100.0
Холбооны хэрэгсэл, шуудангийн үйлчилгээ	103.1	100.3	100.5	100.5
Амралт, чөлөөт цаг, соёлын бараа, үйлчилгээ	110.1	103.5	100.3	100.3
Боловсролын үйлчилгээ	110.7	121.2	100.0	100.0
Зочид буудал, нийтийн хоол, дотуур байрны үйлчилгээ	112.9	115.7	100.7	100.7
Даатгал, Санхүүгийн үйлчилгээ	108.4	102.3	102.3	102.3
Бусад бараа, үйлчилгээ	119.9	120.4	100.0	100.0

2024 оны 01 дүгээр сард үнийн ажиглалт хийхээр хэрэглээний сагсанд сонгогдсон 405 төрлийн бараа, үйлчилгээний үнийг өмнөх сартай харьцуулахад 23.7 хувь нь өсөж, 3.0 хувь нь буурч, 73.3 хувь нь тогтвортой байв.

ХҮСНЭГТ 19. УЛААНБААТАР ХОТЫН ХЭРЭГЛЭЭНИЙ ҮНИЙН САРЫН ИНДЕКС, /**ээрэг**, **сөрөг**/

Бараа, үйлчилгээний бүлэг	Үнийн өөрчлөлт хувь	Дэд бүлэг, зарим барааны үнийн өөрчлөлт
Хүнсний бараа, согтууруулах бус ундаа	1.6	Энэ бүлгийн үнийн өсөлтөд Гурил, дээдийн дээд зэрэг, савласан “Алтан тариа” 1 кг үнэ 3.1 хувиар, Хонь, ямааны мах 7.0 хувиар, Адууны мах 7.9 хувиар, Усан үзэм 7.3 хувиар, Хятад Өргөст хэмх, 1 килограммын үнэ 20.5 хувиар тус тус өссөн нь нөлөөлөв.
Согтууруулах ундаа, Тамхи, мансууруулах бодис	0.1	Энэ бүлгийн өсөлтөд Архи, спиртийн үнэ 0.2 хувиар, шар айрагны үнэ 0.5 хувиар өссөн нь тус тус нөлөөлөв.
Хувьцас, бөс бараа, гутал	0.4	Энэ бүлгийн үнийн өсөлтөд Савхин хүрэм 5.3 хувиар, Эмэгтэй хүний доторгүй куртца 4.4 хувиар, Охидын даашинз 6.2 хувиар, Хиймэл ширэн, төмөр оломтой эрэгтэй хүний өмдний бүсний үнэ 6.1 хувиар өссөн нь тус тус нөлөөлөв.
Орон сууц, Ус, Цахилгаан, Хийн болон бусад түлш	0.6	Энэ бүлгийн өсөлтөд Орон сууцны бодит түрээсийн үнэ 0.9 хувиар, Орон сууцны техникийн болон засвар үйлчилгээний үнэ 1.6 хувиар, цахилгаан, хийн болон бусад түлшний үнэ 0.3 хувиар өссөн нь нөлөөлсөн байна.
Гэр ахуйн тавилга, гэр ахуйн бараа	0.1	Энэ бүлгийн үнийн өсөлтөд Гэр ахуйн жижиг цахилгаан хэрэгсэл 4.1 хувиар, 4.8 см энтэй 66 метрийн урттай скочны үнэ 13.1 хувиар тус тус өссөн нь нөлөөлөв.
Эм тариа, эмнэлэгийн үйлчилгээ	0.8	Энэ бүлгийн үнийн өсөлтөд Улсын эмнэлгийн 1 өдрийн ор хоногийн төлбөр (даатгалгүй иргэн) 4.3 хувиар өссөн нь шууд нөлөөлсөн байна.
Холбооны хэрэгсэл, шуудангийн үйлчилгээ	0.5	Энэ бүлгийн үнийн өсөлтөд “DELL”, CPU-i5, 8GB Ram, 256GB SSD, дэлгэцийн хэмжээ 15.6 инч хэмжээтэй зөөврийн компьютерийн үнэ 15.6 хувиар өссөн нь шууд нөлөөлсөн байна.
Амралт, чөлөөт цаг, соёлын бараа, үйлчилгээ	0.3	Энэ бүлгийн үнийн өсөлтөд Сонин сэтгүүл, ном бичгийн хэрэгсэлийн үнэ 0.7 хувиар, Номны үнэ 1.6 хувиар өссөн нь шууд нөлөөлсөн байна.
Зочид буудал, нийтийн хоол, дотуур байрны үйлчилгээ	0.7	Энэ бүлгийн үнийн өсөлтөд Зоогийн газарт худалдаалж байгаа Пивоны үнэ 2.5 хувиар өссөн нь шууд нөлөөлсөн байна.
Даатгал, Санхүүгийн үйлчилгээ	2.3	Энэ бүлгийн үнийн өсөлтөд Эрүүл мэндийн даатгал сайн дураараа төлөх үйлчилгээ 20.0 хувиар өссөн нь шууд нөлөөлсөн байна.

ЗУРАГ . НЭГ ШИРХЭГ ТАЛХНЫ ДУНДАЖ ҮНЭ, жил бүрийн I сард, төгрөг

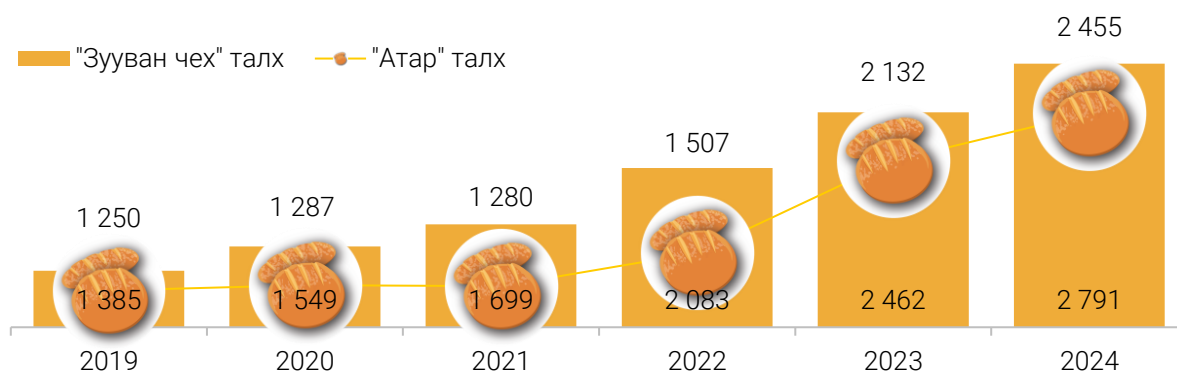

ЗУРАГ . НЭГ КИЛОГРАММ САВЛАСАН ГУРИЛЫН ДУНДАЖ ҮНЭ, жил бүрийн I сард, төгрөг

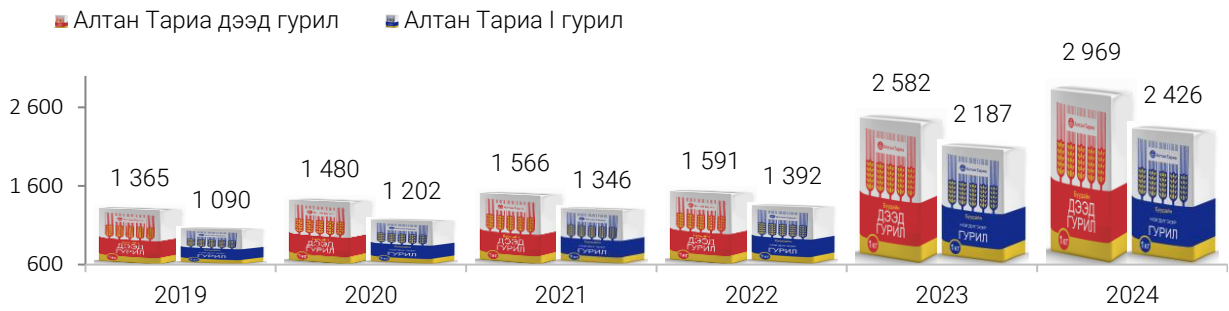

ЗУРАГ . НЭГ КИЛОГРАММ ХҮНСНИЙ НОГООНЫ ДУНДАЖ ҮНЭ, жил бүрийн I сард, төгрөг



Төмс

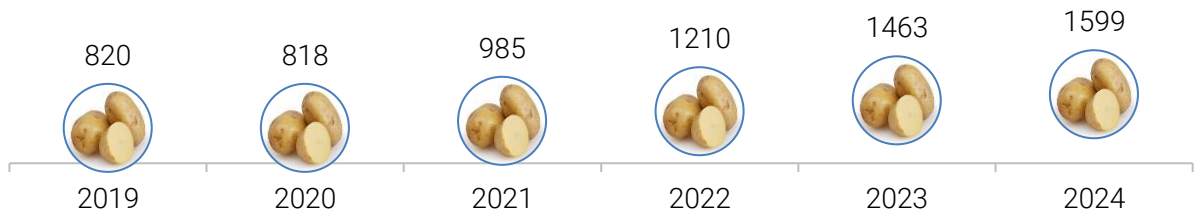

Сонгино

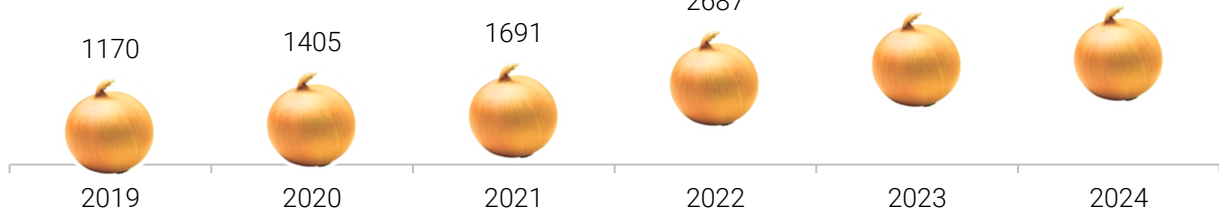

ЗУРАГ . НЭГ ЛИТР СҮҮ, ТАРАГИЙН ДУНДАЖ ҮНЭ, жил бүрийн I сард, төгрөг

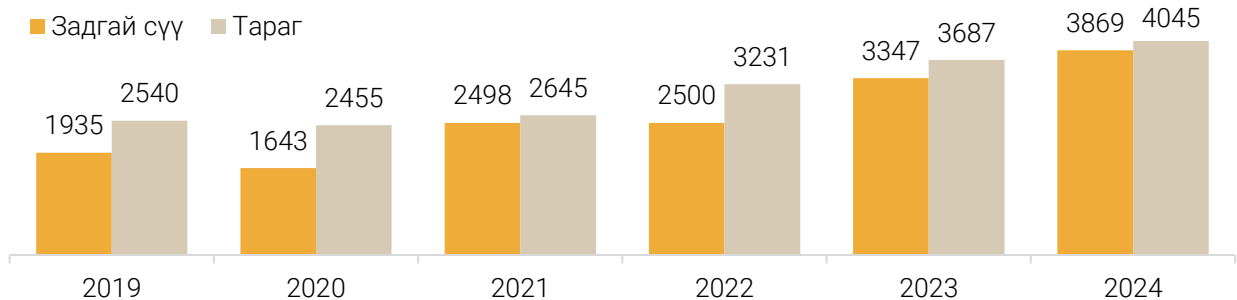

2024 оны 1 дүгээр сард хүнсний зах, супермаркет, бөөний төвүүдэд жижиглэн худалдаалагдаж буй хонины ястай махны үнэ өмнөх сартай харьцуулахад 7.0 хувиар, үхрийн ястай мах 3.7 хувиар тус тус өссөн байна.

ХҮСНЭГТ 20. НЭГ КИЛОГРАММ МАХНЫ ЖИЖИГЛЭН ХУДАЛДАХ ДУНДАЖ ҮНЭ, төгрөг

Үхрийн ястай мах												
	I	II	III	IV	V	VI	VII	VIII	IX	X	XI	XII
2016	6 165	6 875	7 105	8 170	8 495	7 930	6 950	6 865	6 120	5 235	5 495	5 580
2017	6 775	7 405	7 785	7 985	8 230	7 905	7 725	7 375	7 250	6 945	6 710	6 505
2018	6 615	7 110	7 740	8 365	8 465	8 735	9 085	8 225	7 780	7 845	8 005	8 305
2019	8 875	8 925	9 390	9 635	10 960	11 700	12 280	11 540	11 375	10 950	10 090	9 755
2020	10 535	11 415	11 665	11 735	11 940	12 640	12 760	11 760	11 235	10 855	11 075	11 210
2021	11 615	12 605	12 670	13 850	13 960	14 770	14 800	13 700	13 420	13 280	13 345	13 495
2022	14 060	14 235	14 260	14530	15 390	15 390	15120	14240	13730	13 590	13 275	13 395
2023	13 520	14 245	14 955	16 750	18 493	20 100	19 466	16 723	16 277	15 690	15 542	15 846
2024	16 437											

Хонины ястай мах												
	I	II	III	IV	V	VI	VII	VIII	IX	X	XI	XII
2016	4 625	5 495	5 970	6 935	6 945	6 525	5 780	5 605	4 940	4 250	3 945	4 390
2017	5 650	6 030	6 675	7 080	7 235	6 700	6 575	6 395	6 210	5 760	5 380	5 140
2018	5 240	5 945	6 560	7 290	7 490	7 515	7 535	6 980	6 415	6 440	6 690	6 695
2019	7 170	7 340	7 945	8 710	9 820	10 430	10 045	9 700	9 640	9 095	7 710	7 635
2020	8 705	9 600	9 765	9 835	10 125	10 385	10 650	9 870	9 170	8 715	8 635	8 580
2021	9 040	10 460	10 705	12 320	12 390	12 695	12 440	11 380	10 975	11 005	10 775	10805
2022	11 485	12 295	12 585	12 620	12 705	12 805	12360	11530	11025	10270	9 870	9 920
2023	10 440	11 350	12 680	14 065	15 396	16 598	15 766	13 387	12 703	12 010	11 834	12080
2024	12 926											

ЗУРАГ . НЭГ КГ ХОНИНЫ МАХНЫ
ДУНДАЖ ҮНЭ, төгрөг

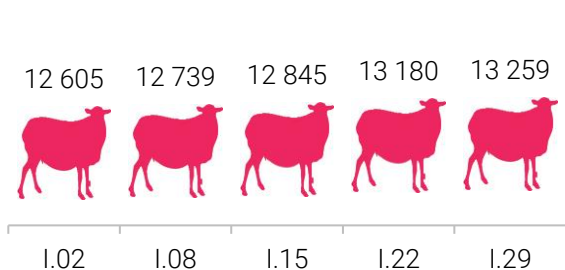

ЗУРАГ . НЭГ КГ ҮХРИЙН МАХНЫ
ДУНДАЖ ҮНЭ, төгрөг

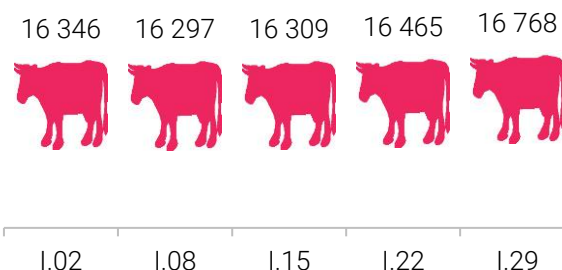

ЗУРАГ . НЭГ ЛИТР ШАТАХУУНЫ ҮНЭ, өөрчлөлт орсон өдрөөр

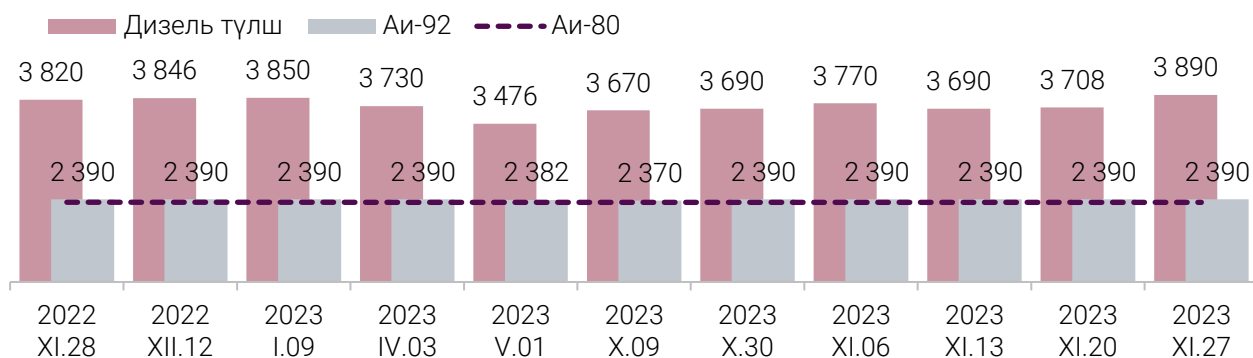

ХҮСНЭГТ 21. ТҮЛШНИЙ ҮНЭ, төгрөг

Байршил	2022.I.26			2023.I.23			2024.I.29		
	Түлшний мод шуудай (6-7 кг)		Сайжруул сан түлш 25 кг Хар мод	Түлшний мод шуудай (6-7 кг)		Сайжруул сан түлш 25 кг Хар мод	Түлшний мод шуудай (6-7 кг)		Сайжруул сан түлш 25 кг
	Хар мод	Нарс мод		Нарс мод	Хар мод		Хар мод	Нарс мод	
Чингэлтэй	7 000	7 000	1 875	6 500	6 000	3 750	7 500	7 000	3 750
Сүхбаатар	7 000	6 000	1 875	7 000	6 000	3 750	7 500	7 000	3 750
Цайз зах	6 500	7 000	1 875	7 500	6 000	3 750	8 500	7 500	3 750
Хангай зах	7 000	6 000	1 875	7 000	6 000	3 750	7 000	7 000	3 750
Дундаж үнэ	6 875	6 500	1 875	7 000	6 000	3 750	7 650	7 125	3 750

ХҮСНЭГТ 22. НЭГ ЛИТР ШАТАХУУНЫ ҮНЭ, төгрөг

ШТС	2023.I.23					2024.I.29				
	Аи 95	Аи 80	Аи 92	Дизель түлш	Газ	Аи 95	Аи 80	Аи 92	Дизель түлш	Газ
Жаст Ойл	-	-	2 390	3 850	-	-	-	2 390	3 890	-
Петровис	3 710	2 370	2 390	3 850	-	3 910	2 370	2 390	3 890	-
Магнай трейд	3 710	-	2 390	3 980	-	3 910	-	2 390	3 890	-
Сод монгол	3 710	2 320	2 390	3 850	-	3 910	2 315	2 390	3 890	-
Шунхлай	3 710	2 350	2 390	3 850	-	3 910	2 350	2 390	3 890	-
Юнигаз	-	-	-	-	1 790	-	-	-	-	1 790
Дундаж үнэ	3 710	2 347	2 390	3 876	1 790	3 910	2 345	2 390	3 890	1 790

ЗУРАГ . АМ.ДОЛЛАРЫН ХАНШИЙН САРЫН ДУНДАЖ ХӨДӨЛГӨӨН, төгрөг⁴

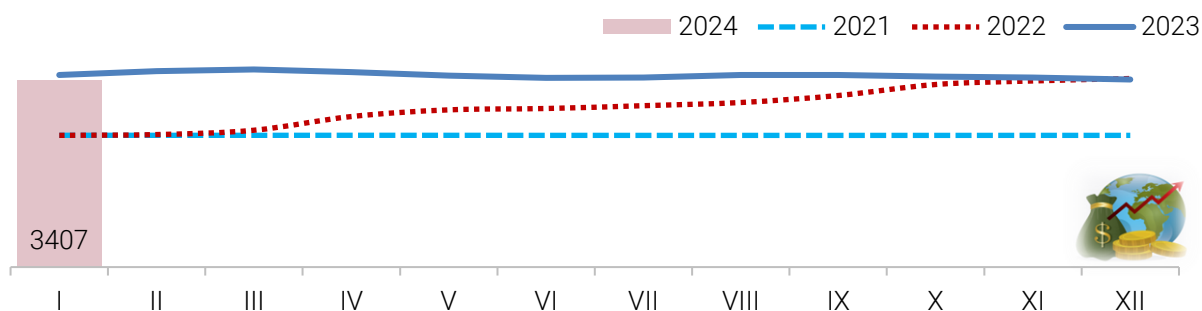

⁴ Мэдээллийн эх сурвалж: Монголбанкны статистикийн мэдээлэл

ХҮСНЭГТ 23. ХҮНСНИЙ БАРААНЫ ДУНДАЖ ҮНИЙН ЗЭРЭГЦҮҮЛЭЛТ, 2023 оны XI - 2024 оны I сар

№	Бүтээгдэхүүний нэр		хэмжих нэгж	2023 XI.06	2023 XI.13	2023 XI.20	2023 XI.27	2023 XII.04	2023 XII.11	2023 XII.18	2023 XII.25	2024 I.02	2024 I.08	2024 I.15	2024 I.22	2024 I.29	24.I.29 24.I.22	
1	"Алтан тариа" гурил	дээд	кг	2 597	2 597	2 597	2 727	2 767	2 767	2 767	2 767	2 793	2 812	2 826	2 826	2 826	100.0	
		1-р зэрэг	кг	2 248	2 248	2 248	2 268	2 312	2 312	2 312	2 312	2 312	2 312	2 329	2 329	2 329	2 329	100.0
2	"Алтан тариа" савласан гурил	дээдийн дээд	кг	3 561	3 561	3 561	3 881	3 913	3 913	3 942	3 942	3 973	4 020	4 082	4 082	4 082	100.0	
		дээд	кг	2 751	2 751	2 751	2 903	2 911	2 911	2 923	2 923	2 939	2 954	2 969	2 969	2 969	100.0	
		1-р зэрэг	кг	2 411	2 411	2 411	2 411	2 426	2 426	2 426	2 426	2 426	2 426	2 426	2 426	2 426	2 426	100.0
		2-р зэрэг	кг	1 606	1 606	1 606	1 606	1 606	1 606	1 606	1 606	1 606	1 606	1 606	1 606	1 606	1 606	100.0
3	Сүү	Сүү ХК 1л	литр	4 429	4 429	4 429	4 429	4 429	4 429	4 429	4 429	4 429	4 429	4 429	4 445	4 445	100.0	
		Сүү ХК 0.5л	литр	2 245	2 245	2 245	2 245	2 245	2 245	2 245	2 245	2 245	2 245	2 245	2 245	2 245	100.0	
		Задгай	литр	3 849	3 874	3 795	3 819	3 819	3 819	3 819	3 819	3 819	3 819	3 819	3 819	3 869	3 869	100.0
4	Тараг, Цөцгийтэй	литр	4 045	4 045	4 045	4 045	4 045	4 045	4 045	4 045	4 045	4 045	4 045	4 045	4 045	4 045	100.0	
5	Талх	Атар	ширхэг	2 455	2 455	2 455	2 455	2 455	2 455	2 455	2 455	2 455	2 455	2 455	2 455	2 455	100.0	
		Зууван чех	ширхэг	2 791	2 791	2 791	2 791	2 791	2 791	2 791	2 791	2 791	2 791	2 791	2 791	2 791	100.0	
		Хар талх	300 гр	1 990	1 990	1 990	1 990	1 990	1 990	1 990	1 990	1 990	1 990	1 990	1 990	1 990	100.0	
6	Будаа	цагаан	кг	4 798	4 798	4 798	4 798	4 798	4 798	4 798	4 798	4 798	4 798	4 798	4 798	4 798	100.0	
		шар	кг	3 473	3 473	3 473	3 473	3 473	3 473	3 473	3 473	3 473	3 473	3 473	3 473	3 473	100.0	
7	Цөцгийн тос, "Сүү" ХК	200 гр	8 163	8 163	8 163	8 163	8 163	8 163	8 163	8 163	8 163	8 163	8 163	8 163	8 163	8 163	100.0	
8	Ургамлын тос, "Янта"	1 литр	7 160	6 747	6 747	6 747	6 747	6 747	6 747	6 747	6 747	6 747	6 747	6 747	6 747	6 747	100.0	
9	Ногоон цай, Сtimo	90 гр	3 812	3 830	3 830	3 830	3 830	3 830	3 830	3 830	3 830	3 830	3 830	3 830	3 830	3 830	100.0	
10	Элсэн чихэр	кг	5 042	5 042	5 042	5 042	5 042	5 042	5 042	5 042	5 042	5 042	5 042	5 042	5 042	5 042	100.0	
11	Хонины мах	ястай	кг	11 911	11 890	11 767	11 767	11 839	11 941	12 152	12 385	12 605	12 739	12 845	13 180	13 259	100.6	
		цул	кг	13 262	13 237	13 017	12 959	13 014	12 984	13 318	13 557	13 686	13 859	13 967	14 212	14 294	100.6	
12	Үхрийн мах	ястай	кг	15 564	15 453	15 595	15 554	15 462	15 579	16 070	16 271	16 346	16 297	16 309	16 465	16 768	101.8	
		цул	кг	18 049	18 034	18 057	17 989	18 116	18 216	18 223	18 317	18 277	18 595	18 660	18 679	18 836	100.8	
13	Адууны мах, ястай	кг	10 766	10 917	10 917	10 917	10 917	10 917	10 917	11 297	11 737	11 993	12 157	12 147	12 057	12 133	100.6	
14	Ямааны мах, ястай	кг	9 000	9 000	9 000	9 000	9 000	9 000	9 000	9 000	9 664	9 664	9 664	9 664	9 664	9 664	100.0	
15	Төмс, Монгол	кг	1 573	1 565	1 538	1 517	1 525	1 525	1 525	1 525	1 525	1 508	1 568	1 568	1 568	1 599	102.0	
16	Лууван, Монгол	кг	2 892	2 892	2 842	2 842	2 808	2 832	2 832	2 832	2 832	2 689	2 776	2 836	2 870	2 870	100.0	
17	Байцай, Монгол	кг	1 974	1 984	1 917	1 917	1 857	1 935	1 935	1 935	2 037	2 062	2 051	2 058	2 093	2 093	100.0	
18	Хүрэн манжин, Монгол	кг	2 913	2 913	2 850	2 850	2 850	2 880	2 880	2 880	2 880	2 881	2 881	2 881	2 784	2 881	103.5	
19	Сонгино, Монгол	кг	3 210	3 127	3 135	3 219	3 219	3 252	3 252	3 252	3 214	3 181	3 257	3 278	3 424	3 473	101.4	
20	Алим, Польш	кг	6 450	6 450	6 450	6 450	6 450	6 450	6 450	6 450	6 612	6 612	6 612	6 612	6 463	6 463	100.0	
21	Өндөг, Монгол	ширхэг	600	610	603	603	603	604	604	598	600	602	600	600	600	593	98.9	

ХҮСНЭГТ . ХҮНСНИЙ БАРААНЫ ДУНДАЖ ҮНИЙН ЗЭРЭГЦҮҮЛЭЛТ, 2018-2024 оны I сар

№	Бүтээгдэхүүний нэр		хэмжих нэгж	2018.I	2019.I	2020.I	2021.I	2022.I	2023.I	2024 I.29	2024 2023	2024 2022	2024 2021	2024 2020	2024 2019	2024 2018
1	"Алтан тариа" гурил	дээд	кг	1 310	1 345	1 418	1 527	1 595	2 450	2 826	115.3	177.2	185.1	199.3	210.1	215.7
		1-р зэрэг	кг	1 075	1 060	1 183	1 304	1 394	2 062	2 329	112.9	167.1	178.6	196.9	219.7	216.7
2	"Алтан тариа" савласан гурил	дээдийн дээд	кг	1 640	1 765	2 050	2 189	2 501	3 432	4 082	118.9	163.2	186.5	199.1	231.2	248.9
		дээд	кг	1 345	1 365	1 480	1 566	1 591	2 582	2 969	115.0	186.6	189.6	200.6	217.5	220.8
		1-р зэрэг	кг	1 100	1 090	1 202	1 346	1 392	2 187	2 426	111.0	174.3	180.3	201.9	222.6	220.6
		2-р зэрэг	кг	870	865	929	992	1 066	1 479	1 606	108.5	150.6	161.8	172.8	185.6	184.5
3	Сүү	Сүү ХК 1л	литр	2 515	2 735	2 598	2 841	3 266	3 960	4 445	112.3	136.1	156.5	171.1	162.5	176.7
		Сүү ХК 0.5л	литр	1 040	1 125	1 207	1 317	1 600	2 037	2 245	110.2	140.3	170.5	186.0	199.6	215.9
		Задгай	литр	1 820	1 935	1 643	2 498	2 500	3 347	3 869	115.6	154.7	154.9	235.5	199.9	212.6
4	Тараг, Цөцгийтэй		литр	2 535	2 540	2 455	2 645	3 231	3 687	4 045	109.7	125.2	152.9	164.8	159.2	159.6
5	Талх	Атар	ширхэг	1 175	1 250	1 287	1 280	1 507	2 132	2 455	115.1	162.9	191.8	190.8	196.4	209.0
		Зууван чех	ширхэг	1 335	1 385	1 549	1 699	2 083	2 462	2 791	113.3	134.0	164.2	180.2	201.5	209.0
		Хар талх	300 гр	925	960	1 072	1 217	1 350	1 790	1 990	111.2	147.4	163.6	185.7	207.3	215.2
6	Будаа	цагаан	кг		3 405	3 783	3 671	4 269	4 646	4 798	103.3	112.4	130.7	126.8	140.9	
		шар	кг	1 740	1 900	2 803	2 577	2 485	3 244	3 473	107.1	139.8	134.8	123.9	182.8	199.6
7	Цөцгийн тос, "Сүү" ХК		200 гр	4 535	4 325	4 174	4 273	6 413	7 389	8 163	110.5	127.3	191.0	195.6	188.7	180.0
8	Ургамлын тос, "Янта"		1 литр	3 555	3 480	3 469	4 305	5 893	8 494	6 747	79.4	114.5	156.7	194.5	193.9	189.8
9	Ногоон цай, Сtimo		90 гр	1 515	1 520	1 525	1 572	1 950	3 788	3 830	101.1	196.4	243.7	251.2	252.0	252.8
10	Элсэн чихэр		кг		2 640	2 727	2 751	3 276	3 771	5 042	133.7	153.9	183.3	184.9	191.0	
11	Хонины мах	ястай	кг	5 870	7 390	9 745	9 368	11 558	10 986	13 259	120.7	114.7	141.5	136.1	179.4	225.9
		цул	кг	6 300	7 785	9 747	9 741	12 004	11 632	14 294	122.9	119.1	146.7	146.6	183.6	226.9
12	Үхрийн мах	ястай	кг	7 075	9 020	11 437	11 952	14 062	13 967	16 768	120.1	119.2	140.3	146.6	185.9	237.0
		цул	кг	8 465	11 290	13 740	13 305	15 757	16 014	18 836	117.6	119.5	141.6	137.1	166.8	222.5
13	Адууны мах, ястай		кг	5 500	6 750	9 122	9 028	9 972	10 889	12 133	111.4	121.7	134.4	133.0	179.8	220.6
14	Ямааны мах, ястай		кг	4 100	6 000	8 149	7 899	8 649	8 830	9 664	109.4	111.7	122.3	118.6	161.1	235.7
15	Төмс, Монгол		кг	925	820	818	985	1 210	1 463	1 599	109.3	132.1	162.3	195.5	195.0	172.9
16	Лууван, Монгол		кг	1 285	1 100	1 544	1 562	3 135	2 373	2 870	121.0	91.5	183.7	185.9	260.9	223.3
17	Байцай, Монгол		кг	1 450	1 200	1 613	1 827	2 430	2 466	2 093	84.9	86.1	114.6	129.8	174.4	144.4
18	Хүрэн манжин, Монгол		кг	1 990	1 475	1 617	2 343	3 786	3 386	2 881	85.1	76.1	122.9	178.1	195.3	144.8
19	Сонгино, Монгол		кг	1 300	1 170	1 405	1 691	2 687	3 285	3 473	105.7	129.3	205.4	247.2	296.9	267.2
20	Алим, Польш		кг	4 140	4 190	4 123	5 026	7 851	6 708	6 463	96.3	82.3	128.6	156.8	154.2	156.1
21	Өндөг, Монгол		ширхэг	285	330	349	378	451	517	593	114.6	131.5	156.9	169.9	179.7	208.1

ХҮСНЭГТ 25. ХҮНСНИЙ БАРААНЫ ҮНИЙН АЖИГЛАЛТ, ХҮНСНИЙ ЗАХ, ХУДАЛДААНЫ ТӨВӨӨР, 2024.I.29

№	Бүтээгдэхүүний нэр		хэмжих нэгж	Баянзүрх зах	Сансар Супер-маркет	Хүчит шонхор зах	Бөмбөгөр ХТ	Саруул зах	Барс ХТ	Таван эрдэнэ зах	Хархорин зах	Номин Супер-маркет	М-Март	Оргил Супер-маркет	Е Март	Их наяд ХТ	Дундаж үнэ
1	"Алтан тариа" гурил	дээд	кг	2 800	2 785	2 640	2 520	3 100	2 520	2 720	2 600	2 961	3 060	2 974	2 965	3 200	2 826
		1-р зэрэг	кг	2 300	2 434	2 200	2 120	2 500	2 120	2 200	2 120	2 434	2 537	2 446	2 434	2 500	2 329
2	"Алтан тариа" савласан гурил	дээдийн дээд	кг	4 000	3 990	4 000	4 000	4 100	4 000	4 000	4 000	3 989	4 100	3 990	3 990	5 000	4 082
		дээд	кг	2 800	2 990	3 000	2 800	3 100	2 800	2 900	3 000	2 989	3 070	2 990	2 990	3 200	2 969
		1-р зэрэг	кг	2 400	2 450	2 400	2 200	2 600	2 300	2 400	2 400	2 449	2 570	2 450	2 450	2 500	2 426
		2-р зэрэг	кг	1 800	1 490	1 800	1 700	1 500	1 600	1 600	1 600	1 489	1 570	1 490	1 490	1 800	1 606
3	Сүү	Сүү ХК 1л	литр	4 400	4 500	4 500	4 500	4 300	4 200	4 400	4 400	4 499	4 500	4 500	4 500	4 600	4 445
		Сүү ХК 0.5л	литр	2 200	2 300	2 200	2 200	2 200	2 100	2 200	2 300	2 299	2 300	2 300	2 300	2 300	2 245
		Задгай	литр	4 000				3 500		4 000	4 000						3 869
4	Тараг, Цөцгийтэй		литр	4 100	4 100	4 000	4 000	3 800	3 900	4 200	4 000	4 099	4 100	4 100	4 100	4 100	4 045
5	Талх	Атар	ширхэг	2 500	2 530	2 400	2 400	2 500	2 400	2 500	2 400	2 379	2 370	2 530	2 520	2 500	2 455
		Зууван чех	ширхэг	3 000		2 800	2 600		2 600	2 800		2 789	2 890	2 860	2 800		2 791
		Хар талх	300 гр	2 000	1 980	2 000	2 000	2 000	1 800	2 000	2 000	2 069	2 000	1 980	2 060	2 000	1 990
6	Будаа	цагаан	кг	4 500	5 550	4 200	4 200	5 000	4 000	5 000	4 200	5 479	5 600	5 470			4 798
		шар	кг	3 000		3 000	3 000		3 000	3 500	3 500	4 939	5 000			3 000	3 473
7	Цөцгийн тос, "Сүү" ХК		200 гр	7 900	8 300	8 900	8 000	8 000	7 900	7 500	8 000	8 299	8 300	8 300	8 300	8 500	8 163
8	Ургамлын тос, "Янта"		1 литр	7 000	6 430	5 500	5 000	8 500	6 500	7 500	5 800	5 999	6 650	6 210	9 580	8 500	6 747
9	Ногоон цай, Сtimo		90 гр	4 000	3 930	3 800		3 500	3 800		4 000	3 749	4 110	3 780	3 430	4 100	3 830
10	Элсэн чихэр		кг	4 500	6 550	4 500	4 500		4 500	4 500	4 500	6 389	6 790			4 500	5 042
11	Хонины мах	ястай	кг	13 000		10 500	13 000	18 500	13 000	14 500	10 500	12 999	12 800	13 000	14 480	14 500	13 259
		цул	кг	13 500		11 000	14 000	20 500	13 500	15 000	11 500	13 499	15 800	14 800	15 480	15 000	14 294
12	Үхрийн мах	ястай	кг	15 000		13 500	15 000	22 500	15 500	18 800	13 500	17 499	17 800	17 000	17 800	19 500	16 768
		цул	кг	16 500	18 900	15 000	18 000	24 500	18 000	20 800	15 500	18 999	20 800	19 000	19 900	21 000	18 836
13	Адууны мах, ястай		кг	12 500		11 000	12 500		12 500	13 500	11 000						12 133
14	Ямааны мах, ястай		кг	10 000		9 500					9 500						9 664
15	Төмс, Монгол		кг	2 000	1 390	1 300	1 500	2 000	1 500	1 800	1 500	1 379	2 000	1 650	1 490	1 500	1 599
16	Лууван, Монгол		кг	2 500	2 900	3 000	2 500	3 500	2 500	2 500	2 500	2 789	2 500	5 000	2 880	3 000	2 870
17	Байцай, Монгол		кг	2 500	1 480	2 000	2 500	2 500	2 500	2 500	2 500	1 479	1 900	2 000	1 460	2 500	2 093
18	Хүрэн манжин, Монгол		кг	3 000	2 100	4 000	3 500	3 500	3 000	3 500	3 000	2 099	1 800	3 500	2 090	3 500	2 881
19	Сонгино, Монгол		кг	3 500	2 750	4 000	3 800	4 000	3 500	3 800	3 500	2 799	3 800	3 300	2 800	4 000	3 473
20	Алим, Польш		кг	6 500		7 000	7 000		6 000	6 500	6 000		8 200		4 980		6 463
21	Өндөг, Монгол		ширхэг	560	640	570	580	600	510	600	580	643	635	608	598	600	593

ХҮСНЭГТ 26. ХӨДӨӨ АЖ АХУЙН ГОЛ НЭР ТӨРЛИЙН ЗАРИМ БҮТЭЭГ ДЭХҮҮНИЙ ҮНЭ

Төрөл	2020		2021		2022		2023	
	XII	I	XII	I	XII	I	XII	I
	төгрөг							
Тэмээний шир	60 000	22 500	12 500	60 000	-	22 500	10 000	20 000
Адууны шир	11 250	10 667	8 170	13 833	-	8 800	10 000	12 000
Үхрийн шир	5 000	15 167	6 170	10 500	-	6 800	5 000	7 000
Хонины арьс	1 750	1 667	1 100	1 000	-	1 160	-	-
Ямааны арьс (ноолууртай)	13 000	-	36 600	-	-	41 500	15 000	25 000
Ямааны ноолуур	-	70 000	100 000	70 000	-	100 000	-	-

Нийслэлийн түүхий эдийн захуудын дундаж үнээр соёолон адуу 1250.0 мянган төгрөг, 3 настай үхэр 1800.0 мянган төгрөг, эр хонь 260.0 мянган төгрөг, эм хонь 230.0 мянган төгрөгийн ханштай байв.

Нийслэлийн түүхий эдийн захуудын сарын дундаж үнээр адууны шир 12000 төгрөг, үхрийн шир 1.8-2.3 метр урттай 7000 төгрөг бол, 2.3 метрээс дээш урттай нь 13000 төгрөгийн ханштай байна.

Ойлголт, тодорхойлолт:

Хэрэглээний сагс: Үнийн индекс тооцох зорилгоор бүрдүүлсэн дундаж өрхийн хэрэглээг төлөөлөх чадвартай, хүн амын өргөн хэрэглээний бараа, үйлчилгээний нэр төрлийн жагсаалтыг ойлгоно.

Хэрэглээний бараа, үйлчилгээний жин: Өрхийн худалдаж авсан бараа, үйлчилгээний нийт зардалд тухайн бараа, үйлчилгээний зардлын эзлэх хувь.

Хэрэглээний үнийн индекс (ХҮИ): Хэрэглэгчдийн худалдаж авсан бараа, үйлчилгээний нэр төрөл, чанар өөрчлөлтгүй тогтвортой байхад үнэ дунджаар хэрхэн өөрчлөгдөж буйг хэмжих үзүүлэлт бөгөөд нийт өрхөөр тооцсон үнийн өөрчлөлтийг харуулна.

Тооцох аргачлал:

ХҮИ-ийг хэрэглээний сагс, хэрэглээний жин гэсэн хоёр үзүүлэлтийг ашиглан, хувиргасан үнийн Ласпейресийн индексийн томъёогоор тооцно. Үүнд:

$$I_{ct}^L = \sum \left(\frac{P_{it}}{P_{it-1}} \right) \left(\frac{P_{it-1}}{P_{it-2}} \right) \dots \left(\frac{P_{i2}}{P_{i1}} \right) \left(\frac{P_{i1}}{P_{i0}} \right) \frac{P_{i0} Q_{i0}}{\sum P_{i0} Q_{i0}}$$

I_{ct}^L – t тайлант үеийн Ласпейресийн үнийн индекс
t – Тайлант үе
0 – суурь үе
 P_t^i – i барааны тайлант үеийн үнэ
 P_0^i – i барааны тайлант үеийн үнэ
 q_0^i – i барааны тайлант үеийн үнэ

ХҮИ-ийн сагсны төлөөлөх чадварыг нэмэгдүүлэх, үнэн зөв байдлыг хангах үүднээс хэрэглээний сагс, жинг 5 жилд нэг удаа шинэчилдэг. Хэрэглээний бараа, үйлчилгээний сагсыг Улаанбаатар хотод 344 бараа, үйлчилгээ (аймагт 238 бараа, үйлчилгээ)-ээр бүрдүүлж, Өрхийн нийгэм, эдийн засгийн судалгааны 2015 оны үр дүнгээр жинг тооцон, 2015 оны шинэчилсэн суурьтайгаар 2017 оны 4 дүгээр сараас эхлэн тархааж байна. ХҮИ-ийг тооцохдоо бараа, үйлчилгээний геометр дундаж үнийг ашигласан.



МАЛ АЖ АХУЙ (2024 оны 1 дүгээр сард)

МАЛ АЖ АХУЙ

ЗҮЙ БУСААР ХОРОГДСОН ТОМ МАЛ, малын төрлөөр

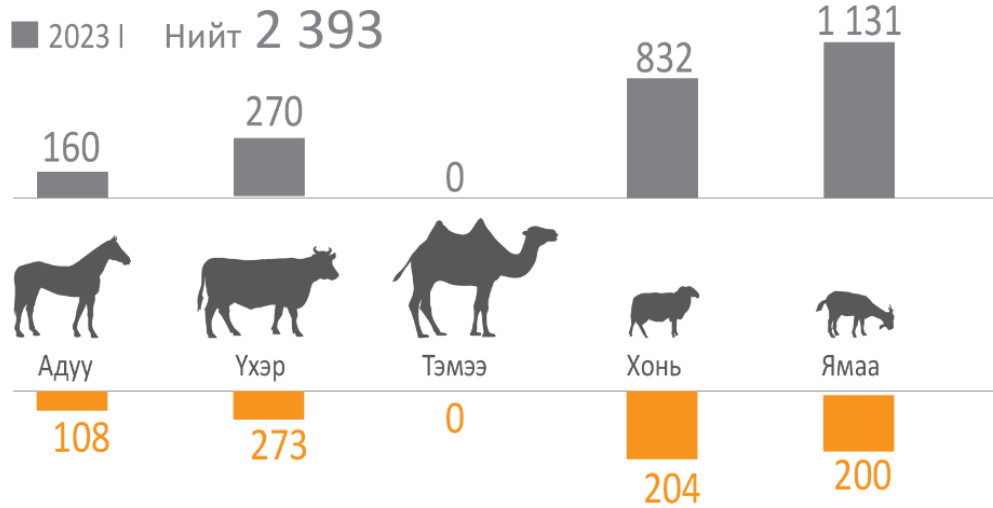

■ 2024 | Нийт 785

ӨВЧНӨӨР ХОРОГДСОН МАЛ, ДҮҮРГЭЭР



■ 2023 | ■ 2024 |

МАЛАЖ АХУЙ

2024 оны 1 сард 785 толгой том мал зүй бусаар хорогдож том малын зүй бус хорогдлын 192 (24.4%) нь хээлтэгч мал байна. Хорогдсон нийт малын 13.7 хувийг адуу, 34.8 хувийг үхэр, 26.0 хувийг хонь, 25.5 хувийг ямаа эзэлжээ.

ХҮСНЭГТ 27. ТОМ МАЛЫН ЗҮЙ БУС ХОРОГДОЛ, дүүргээр, I сард

Төрөл	2021		2022		2023		2024	
	Хорогдсон мал	хээлтэгч	Хорогдсон мал	хээлтэгч	Хорогдсон мал	хээлтэгч	Хорогдсон мал	хээлтэгч
Нийслэлийн дүн	726	257	165	55	2 393	908	785	192
Багануур	426	96	108	14	1 564	553	221	99
Багахангай	56	48	37	37	417	199	18	-
Баянзүрх	8	8	-	-	70	38	82	42
Налайх	76	24	-	-	172	70	34	1
Сонгинохайрхан	84	75	5	2	133	43	246	27
Хан-Уул	76	6	15	2	37	5	184	23

ЗУРАГ 23. ТОМ МАЛЫН ЗҮЙ БУС ХОРОГДЛЫН МЭДЭЭ, сараар

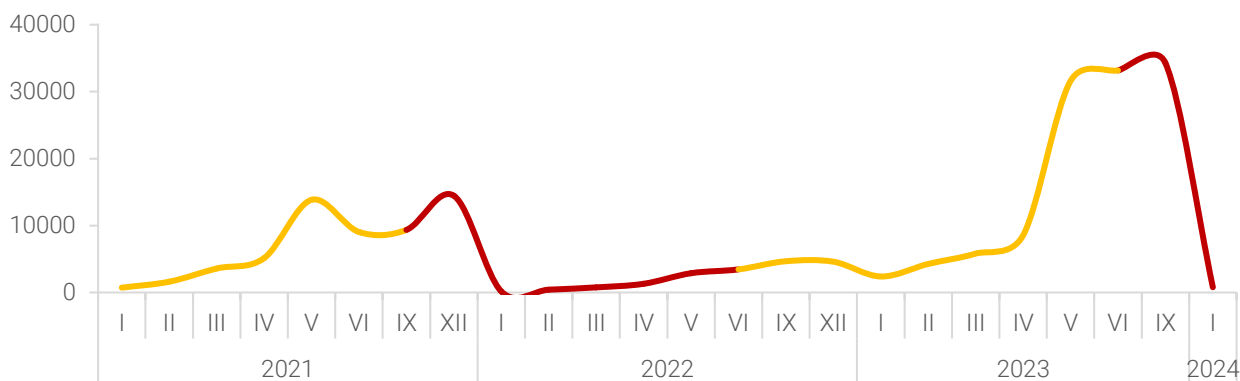

Ойлголт, тодорхойлолт:

Том малын зүй бус хорогдол: Гэнэтийн аюулаар буюу байгалийн аюулт үзэгдэл, өвчнөөр хорогдсон (халдвартай, халдваргүй) зэрлэг амьтанд идүүлсэн, бариулсан ба бусад шалтгаанаар хорогдсон төл малаас бусад малыг оруулна.

Бэлэн хээлтэгч: Малын төрөл бүр дэх нас гүйцсэн эм малыг хамруулна.

АЖ ҮЙЛДВЭР

Нийслэлийн аж үйлдвэрийн салбарын нийт үйлдвэрлэл 2024 оны 1 дүгээр сарын урьдчилсан гүйцэтгэлээр 1.5 их наяд төгрөг болж, өмнөх оны мөн үеэс 361.3 (30.5%) тэрбум төгрөгөөр өслөө. Үүнд: уул уурхайн олборлолт 253.6 (39.1%) тэрбум төгрөг, боловсруулах үйлдвэрлэл 95.9 (28.0%) тэрбум төгрөгөөр тус тус өссөн нь голлон нөлөөлжээ.

ЗУРАГ 24. АЖ ҮЙЛДВЭРИЙН ҮЙЛДВЭРЛЭЛТ, БОРЛУУЛАЛТ, ТЭРБУМ ТӨГРӨГӨӨР

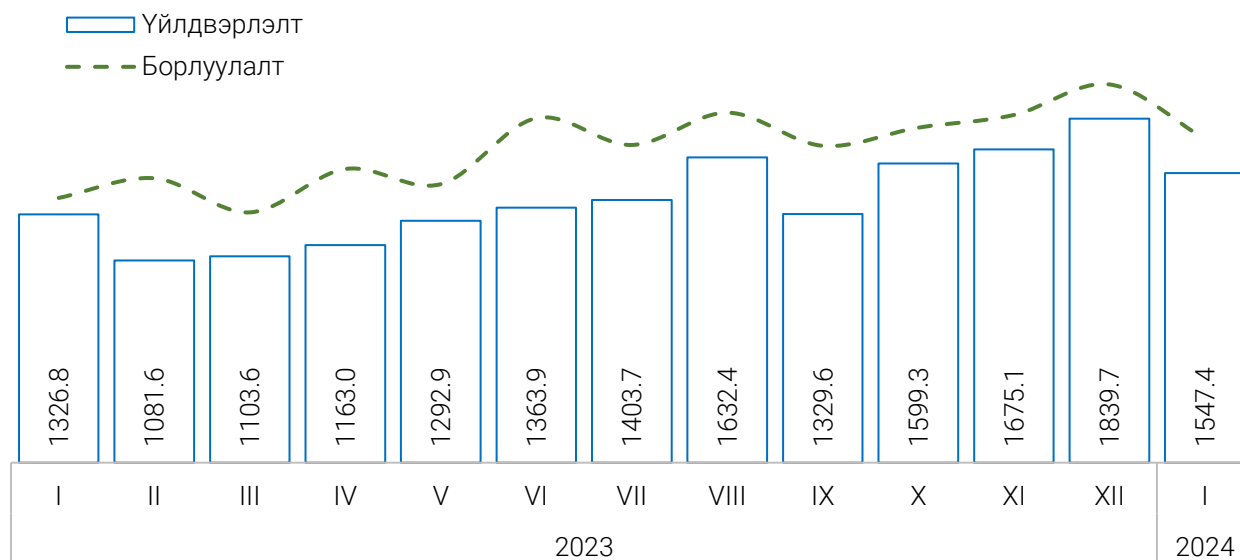

Уул уурхай, олборлох аж үйлдвэрийн салбарын үйлдвэрлэл 2024 оны 1 дүгээр сарын урьдчилсан гүйцэтгэлээр 901.5 тэрбум төгрөг болж, өмнөх оны мөн үеэс 253.6 (39.1%) тэрбум төгрөгөөр өсөхөд чулуун нүүрс олборлолт 210.9 (1.3 дахин) тэрбум төгрөгөөр, төмрийн хүдэр олборлолт 4.7 (1.9 дахин) тэрбум төгрөгөөр, чулуу, элс, шороо олборлолт 10.0 (1.7 дахин) тэрбум төгрөгөөр, дээрх ангилалд ороогүй бусад ашигт малтмалын олборлолт 839.4 (2.6 дахин) сая төгрөгөөр тус тус өссөн бол хүрэн нүүрс олборлолт 17.3 (42.3%) тэрбум төгрөгөөр, газрын түүхий тос олборлолт 20.7 (17.9%) тэрбум төгрөгөөр, уул уурхайн тусгай ажиллагаа 1.4 (39.6%) тэрбум төгрөгөөр тус тус нь буурсан байна.

Боловсруулах аж үйлдвэрийн салбарын үйлдвэрлэл 2024 оны 1 дүгээр сарын урьдчилсан гүйцэтгэлээр 438.7 тэрбум төгрөг болж, өмнөх оны мөн үеэс 95.9 (28.0%) тэрбум төгрөгөөр өсөхөд малын тэжээл үйлдвэрлэл 1.188 (4.8 дахин) тэрбум төгрөгөөр, ундаа үйлдвэрлэл 58.4 (92.1%) тэрбум төгрөгөөр, нэхмэл болон сүлжмэл хувцас үйлдвэрлэл 5.1 (45.1%) тэрбум төгрөгөөр, арьс, арьсан бүтээгдэхүүн үйлдвэрлэл 2.0 (1.2 дахин) тэрбум төгрөгөөр, химийн бодис болон химийн бүтээгдэхүүн үйлдвэрлэл 15.0 (1.7 дахин) тэрбум төгрөгөөр, үндсэн эмийн бүтээгдэхүүн болон эмийн бэлдмэлийн үйлдвэрлэл 2.0 (37.2%) тэрбум төгрөгөөр, резинэн болон хуванцар бүтээгдэхүүн үйлдвэрлэл 2.1 (33.2%) тэрбум төгрөгөөр тус тус өссөн байна.

Цахилгаан, хий, уур, агааржуулалт 2024 оны 1 дүгээр сарын урьдчилсан гүйцэтгэлээр 192.1 тэрбум төгрөг болж, өмнөх оны мөн үетэй харьцуулахад 9.5 (5.2%) тэрбум төгрөгөөр өссөн байна.

Ус хангамж, сувагжилтын систем, хог хаягдал зайлуулах болон хүрээлэн буй орчныг дахин сэргээх үйл ажиллагаа 2024 оны 1 дүгээр сарын урьдчилсан гүйцэтгэлээр 15.0 тэрбум төгрөг болж, өмнөх оны мөн үетэй харьцуулахад 2.2 (17.6%) тэрбум төгрөгөөр өсөхөд ус хуримтлуулах, ариутгах, түгээх үйл ажиллагаа 2.1 (24.8%) тэрбум төгрөгөөр хог хаягдлыг цуглуулах, боловсруулах, зайлуулах үйл ажиллагаа 41.0 (18.8%) сая төгрөгөөр өссөн нь голлох нөлөө үзүүлсэн байна.

Нийслэлийн аж үйлдвэрийн салбар 2024 оны 1 дүгээр сард урьдчилсан гүйцэтгэлээр 1547.4 тэрбум төгрөгийн бүтээгдэхүүн үйлдвэрлэлт хийснээс уул уурхай, олборлох аж үйлдвэрийн салбар 58.3 хувийг, боловсруулах аж үйлдвэрлэл 28.4 хувийг, цахилгаан, хий, уур, агааржуулалт 12.4 хувийг, ус хангамж, сувагжилтын систем, хог хаягдал зайлуулах болон хүрээлэн буй орчныг дахин сэргээх үйл ажиллагаа 0.9 хувийг тус тус эзэлж байна.

ХҮСНЭГТ 28. АЖ ҮЙЛДВЭРИЙН ГОЛ НЭР ТӨРЛИЙН БҮТЭЭГДЭХҮҮНИЙ ҮЙЛДВЭРЛЭЛ

Бүтээгдэхүүн	Хэмжих нэгж	2023 I	2024 I*	<u>2024 I*</u> 2023 I
Уул уурхай, олборлох аж үйлдвэр				
Чулуун нүүрс	мян.тн	437.5	984.5	225.0
Хүрэн нүүрс, бөөгнөрөөгүй	мян.тн	927.2	826.5	89.1
Цэвэршүүлээгүй алт	кг	480.6	488.5	101.6
Хайлуур жоншны баяжмал	мян.тн	0.1	1.6	1216.7
Боловсруулах үйлдвэр				
Малын мах	тн	3 778.5	5 875.8	155.5
Өлөн гэдэс	мян.гогцоо	2.8	30.8	1099.1
Хиам	тн	514.7	714.1	138.7
Боловсруулсан шингэн сүү	мян.л	4 786.1	4 960.9	103.7
Гурил	тн	17 329.7	15 901.0	91.8
Талх	тн	2 781.9	1 645.3	59.1
Нарийн боов	тн	2 053.6	2 094.6	102.0
Пүнтүүз	тн	3.4	2.7	79.4
Цагаан архи	мян.л	1 567.3	3 639.6	232.2
Оргилуун дарснаас бусад төрлийн усан үзмийн дарс	мян.л	4.9	34.5	704.1
Самнасан ноолуур	тн	19.4	54.8	281.8
Хивс, шалны нэхмэл дэвсгэр	мян.м2	4.6	5.0	108.7
Сүлжмэл эдлэл-ноолуур	мян.ш	27.2	33.7	124.0
Цахилгаан, дулааны эрчим хүч үйлдвэрлэл, усан хангамж				
Цахилгаан эрчим хүч	мян.квт.цаг	783 358.4	819 731.3	104.6
Дулааны эрчим хүч	мян.гкал	1 768.9	1 961.6	110.9
Усан хангамж, сувагжилтын систем, хог хаягдал, зайлуулах болон орчныг дахин сэргээх үйл ажиллагаа				
Төвлөрсөн сүлжээгээр цэвэр, бохир ус дамжуулах, түгээх үйлчилгээ (уур, халуун уснаас бусад)	мян.м3	4 207.6	4 355.1	103.5

Аж үйлдвэрийн салбарын борлуулсан бүтээгдэхүүн 2024 оны 1 дүгээр сарын урьдчилсан гүйцэтгэлээр 1.7 их наяд төгрөг болж өмнөх оны мөн үеэс 266.0 (18.2%) тэрбум төгрөгөөр өслөө. Үүнд: уул уурхай, олборлолтын салбарын борлуулалт 153.1 (17.6%) тэрбум төгрөгөөр, боловсруулах салбарын борлуулалт 101.1 (25.3%) тэрбум төгрөгөөр, цахилгаан, хий, уур, агааржуулалт салбарын борлуулалт 9.6 (5.3%) тэрбум төгрөгөөр, ус хангамж, сувагжилтын систем, хог хаягдал зайлуулах болон хүрээлэн буй орчныг дахин сэргээх үйл ажиллагаа салбарын борлуулалт 2.1 (16.5%) тэрбум төгрөгөөр өссөн нөлөөлжээ.

Гадаад зах зээлд 2024 оны 1 дүгээр сарын урьдчилсан гүйцэтгэлээр 909.7 тэрбум төгрөгийн борлуулалт хийсний 870.3 тэрбум нь уул уурхайн, олборлох салбарын борлуулалт байна. Уул уурхайн бүтээгдэхүүний гадаад борлуулалтын 29.5 хувийг нүүрс олборлолтын салбар, 10.9

хувийг газрын түүхий тос, байгалийн хий олборлолтын салбар, 59.4 хувийг металлын хүдэр олборлолтын салбар, 0.3 хувийг бусад ашигт малтмал олборлолтын салбар эзэлж байна.

ЗУРАГ 25. АЖ ҮЙЛДВЭРИЙН НИЙТ ҮЙЛДВЭРЛЭЛ, салбараар, тэрбум төгрөгөөр

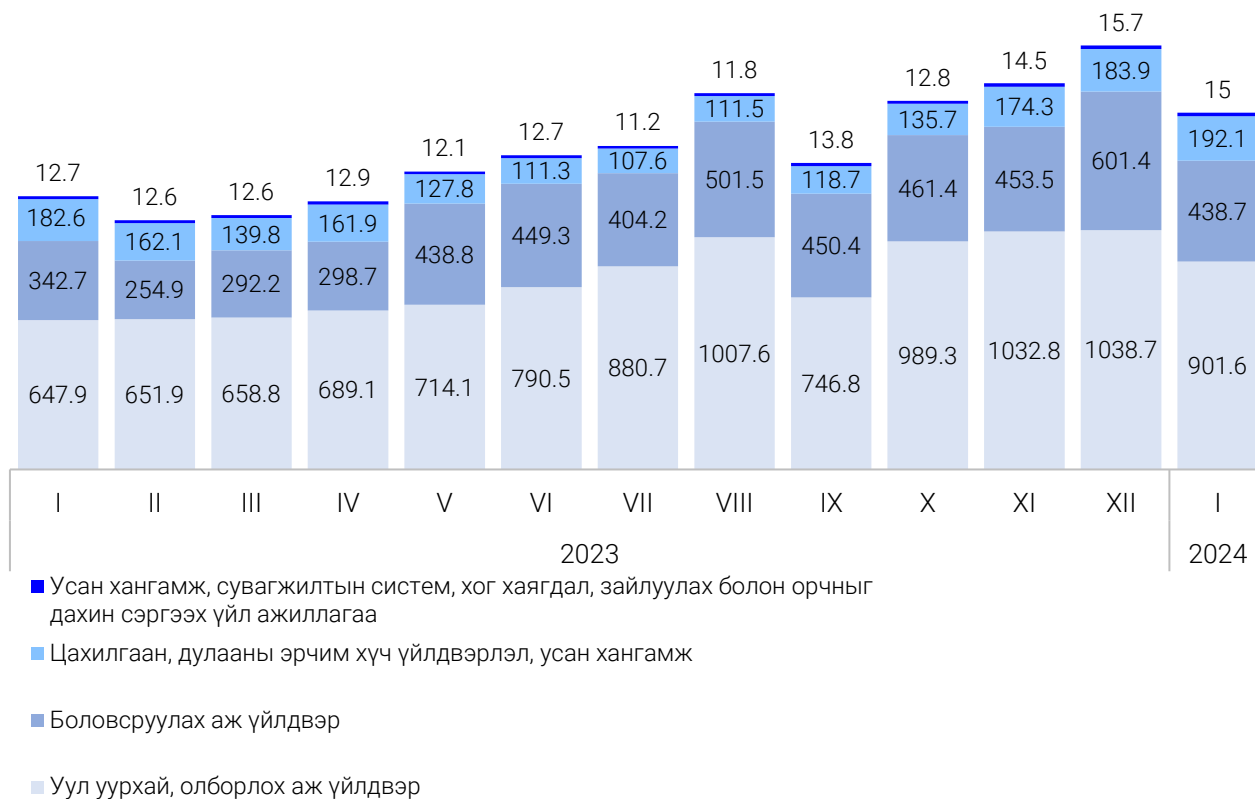

Ойлголт, тодорхойлолт:

Аж үйлдвэрийн салбарын борлуулсан бүтээгдэхүүн: Аж ахуйн нэгж, байгууллагын тайлант хугацаанд худалдсан буюу гадагш гүйцэтгэсэн ажил, үйлчилгээний хэмжээ юм.

Аж үйлдвэрийн салбарын нийт үйлдвэрлэл: Аж ахуйн нэгж, байгууллагын тайлант хугацаанд зах зээлд болон өөрийн эцсийн хэрэглээнд зориулж үйлдвэрлэсэн бүтээгдэхүүнээс бүрдэнэ.

Эдийн засгийн үйл ажиллагааны ангилал: НҮБ-аас гишүүн орнууддаа мөрдөхийг зөвлөмж болгосон эдийн засгийн бүх төрлийн үйл ажиллагааны олон улсын стандарт ангилалд нийцүүлэн боловсруулсан үндэсний ангилал юм.

ХҮСНЭГТ 29. АЖ ҮЙЛДВЭРИЙН НИЙТ БҮТЭЭГДЭХҮҮНИЙ ҮЙЛДВЭРЛЭЛТ, оны үнээр

Салбар	Нийт бүтээгдэхүүн		
	2023 I	2024 I*	<u>2024 I*</u> 2023 I
	сая төгрөг		
БҮГД	1 186 085.1	1 547 408.4	130.5
УУЛ УУРХАЙ, ОЛБОРЛОЛТ	647 945.5	901 556.8	139.1
Чулуун, хүрэн нүүрс олборлолт	193 027.7	386 681.8	200.3
Газрын түүхий тос, байгалийн хий олборлолт	115 745.5	95 014.1	82.1
Металлын хүдэр олборлолт	335 296.7	416 542.0	124.2
Бусад ашигт малтмал олборлолт	331.7	1 181.2	356.1
Уул уурхайн туслах үйл ажиллагаа	3 543.8	2 137.7	60.3
БОЛОВСРУУЛАХ ҮЙЛДВЭРЛЭЛ	342 733.1	438 693.2	128.0
Хүнсний бүтээгдэхүүн, ундаа үйлдвэрлэл	232 590.7	306 231.7	131.7
Мах боловсруулах, консервлох	69 499.0	70 123.4	100.9
Жимс болон төмс, хүнсний ногоо боловсруулалт, хадгалалт	4 564.2	3 786.8	83.0
Сүү сүүн бүтээгдэхүүн үйлдвэрлэл	28 788.6	38 567.8	134.0
Үр тарианы гурилын болон цардуул, цардууллаг бүтээгдэхүүн үйлдвэрлэл	32 798.3	36 271.4	110.6
Хүнсний бусад бүтээгдэхүүн үйлдвэрлэл	33 221.3	34 112.2	102.7
Малын тэжээл үйлдвэрлэл	244.0	1 432.3	587.1
Ундаа үйлдвэрлэл	63 475.3	121 937.7	192.1
Тамхи үйлдвэрлэл	5 202.0	5 619.2	108.0
Ээрэх, нэхэх, даавуун материал бэлтгэх үйлдвэрлэл	11 513.5	14 647.0	127.2
Хувцас үйлдвэрлэл	13 276.0	17 739.7	133.6
Арьс, арьсан бүтээгдэхүүн үйлдвэрлэл	2 599.6	5 430.7	208.9
Тавилгаас бусад мод болон модон бүтээгдэхүүн үйлдвэрлэл, сүрэл, дэрсэн эдлэл үйлдвэрлэл	25.2	33.2	131.9
Цаас болон цаасан бүтээгдэхүүн үйлдвэрлэл	7 447.1	7 271.1	97.6
Хэвлэх, дуу бичлэгийг хувилах, дахин үйлдвэрлэх үйл ажиллагаа	4 843.9	4 709.7	97.2
Кокс болон газрын түүхий тосны боловсруулсан бүтээгдэхүүн үйлдвэрлэл	8 729.8	8 970.0	102.8
Химийн бодис болон химийн бүтээгдэхүүн үйлдвэрлэл	9 170.5	24 075.5	262.5
Үндсэн эмийн бүтээгдэхүүн болон эмийн бэлдмэлийн үйлдвэрлэл	5 462.0	7 500.5	137.3
Резинэн болон хуванцар бүтээгдэхүүн үйлдвэрлэл	6 707.9	8 819.1	131.5
Төмөрлөг бус эрдэс бодисоор хийсэн эдлэл үйлдвэрлэл	3 613.4	3 537.8	97.9
Металл боловсруулах үйлдвэрлэл	0.0	0.0	0.0
Машин, тоног төхөөрөмжөөс бусад металл бүтээгдэхүүн үйлдвэрлэл	2 603.5	1 013.8	38.9
Компьютер, электроник болон оптик бүтээгдэхүүн үйлдвэрлэл	21.5	0.0	0.0
Цахилгаан тоног төхөөрөмж үйлдвэрлэл	208.9	140.0	67.0
Тээврийн хэрэгслийн бусад тоног төхөөрөмж үйлдвэрлэл	400.9	385.8	96.2
Тавилга үйлдвэрлэл	1 499.9	1 905.6	127.1
Бусад боловсруулах үйлдвэрлэл	1 844.7	2 551.2	138.3
Машин, тоног төхөөрөмжийг угсрах, суурилуулах, холбогдох засвар, үйлчилгээ	24 972.3	18 111.6	72.5
ЦАХИЛГААН, ХИЙ, УУР, АГААРЖУУЛАЛТ	182 652.9	192 156.2	105.2
Цахилгаан, хий, уур, агааржуулалт	182 652.9	192 156.2	105.2
УС ХАНГАМЖ; СУВАГЖИЛТЫН СИСТЕМ, ХОГ ХАЯГДАЛ ЗАЙЛУУЛАХ БОЛОН ХҮРЭЭЛЭН БУЙ ОРЧНЫГ ДАХИН СЭРГЭЭХ ҮЙЛ АЖИЛЛАГАА	12 753.7	15 002.2	117.6
Ус хуримтлуулах, ариутгах, түгээх үйл ажиллагаа	8 595.2	10 726.5	124.8
Хог хаягдлыг цуглуулах, боловсруулах, зайлуулах; дахин ашиглах	3 977.4	4 018.3	101.0
Хүрээлэн буй орчны бохирдлыг ариутгах, цэвэрлэх, бусад хог хаягдлын менежментийн үйлчилгээ	181.1	257.3	142.1

ХҮСНЭГТ 30. АЖ ҮЙЛДВЭРИЙН НИЙТ БҮТЭЭГ ДЭХҮҮНИЙ БОРЛУУЛАЛТ, оны үнээр

Салбар	Аж үйлдвэрийн борлуулалт			
	2023 I	2024 I*	2024 I* 2023 I	Үүнээс: Экспорт (хувиар)
	сая төгрөг			
БҮГД	1 464 607.0	1 730 682.2	118.2	56.9
УУЛ УУРХАЙ, ОЛБОРЛОЛТ	868 421.6	1 021 570.9	117.6	85.2
Чулуун, хүрэн нүүрс олборлолт	169 464.7	312 547.9	184.4	82.0
Газрын түүхий тос, байгалийн хий олборлолт	105 710.7	94 716.9	89.6	100.0
Металлын хүдэр олборлолт	589 367.4	609 671.7	103.4	84.8
Бусад ашигт малтмал олборлолт	335.0	2 496.7	745.3	98.5
Уул уурхайн туслах үйл ажиллагаа	3 543.8	2 137.7	60.3	
БОЛОВСРУУЛАХ ҮЙЛДВЭРЛЭЛ	400 591.9	501 781.1	125.3	22.7
Хүнсний бүтээгдэхүүний үйлдвэрлэл	274 240.6	304 242.4	110.9	9.8
Мах боловсруулах, консервлох	68 240.8	45 939.8	67.3	63.8
Жимс болон төмс, хүнсний ногоо боловсруулалт, хадгалалт	5 744.8	4 569.2	79.5	
Сүүн бүтээгдэхүүн үйлдвэрлэл	37 120.0	47 730.9	128.6	
Үр тарианы гурилын болон цардуул, цардууллаг бүтээгдэхүүн үйлдвэрлэл	32 636.4	37 421.6	114.7	
Хүнсний бусад бүтээгдэхүүн үйлдвэрлэл	39 560.5	43 937.2	111.1	
Малын тэжээл үйлдвэрлэл	244.0	1 432.3	587.1	
Ундаа үйлдвэрлэл	90 694.1	123 211.3	135.9	0.5
Тамхи үйлдвэрлэл	3 307.1	1 949.9	59.0	0.0
Ээрэх, нэхэх, даавуун материал бэлтгэх үйлдвэрлэл	13 970.3	87 478.5	626.2	94.4
Хувцас үйлдвэрлэл	15 620.0	13 969.9	89.4	10.3
Арьс, арьсан бүтээгдэхүүн үйлдвэрлэл	1 952.1	4 646.1	238.0	0.0
Тавилгаас бусад мод болон модон бүтээгдэхүүн үйлдвэрлэл, сүрэл, дэрсэн эдлэл үйлдвэрлэл	27.7	33.9	122.5	
Цаас болон цаасан бүтээгдэхүүн үйлдвэрлэл	7 736.5	9 290.5	120.1	
Хэвлэх, дуу бичлэгийг хувилах, дахин үйлдвэрлэх үйл ажиллагаа	5 667.6	5 091.4	89.8	
Кокс болон газрын түүхий тосны боловсруулсан бүтээгдэхүүн үйлдвэрлэл	13 417.7	12 500.0	93.2	
Химийн бодис болон химийн бүтээгдэхүүн үйлдвэрлэл	11 054.7	14 244.0	128.8	
Үндсэн эмийн бүтээгдэхүүн болон эмийн бэлдмэлийн үйлдвэрлэл	8 783.4	9 614.2	109.5	
Резинэн болон хуванцар бүтээгдэхүүн үйлдвэрлэл	6 639.6	8 888.2	133.9	
Төмөрлөг бус эрдэс бодисоор хийсэн эдлэл үйлдвэрлэл	4 056.7	4 453.8	109.8	
Металл боловсруулах үйлдвэрлэл	0.0	0.0	0.0	
Машин, тоног төхөөрөмжөөс бусад металл бүтээгдэхүүн үйлдвэрлэл	2 985.8	992.1	33.2	0.0
Компьютер, электроник болон оптик бүтээгдэхүүн үйлдвэрлэл	21.5	0.0	0.0	
Цахилгаан тоног төхөөрөмж үйлдвэрлэл	154.9	19.3	12.5	
Тээврийн хэрэгслийн бусад тоног төхөөрөмж үйлдвэрлэл	400.9	385.8	96.2	
Тавилга үйлдвэрлэл	1 761.1	2 162.8	122.8	
Бусад боловсруулах үйлдвэрлэл	1 898.7	2 590.1	136.4	3.3
Машин, тоног төхөөрөмжийг угсрах, суурилуулах, холбогдох засвар, үйлчилгээ	26 895.0	19 228.3	71.5	
ЦАХИЛГААН, ХИЙ, УУР, АГААРЖУУЛАЛТ	182 652.9	192 250.7	105.3	
Цахилгаан, хий, уур, агааржуулалт	182 652.9	192 250.7	105.3	
УС ХАНГАМЖ, СУВАГЖИЛТЫН СИСТЕМ, ХОГ ХАЯГДАЛ ЗАЙЛУУЛАХ БОЛОН ХҮРЭЭЛЭН БҮЙ ОРЧНЫГ ДАХИН СЭРГЭЭХ ҮЙЛ АЖИЛЛАГАА	12 940.6	15 079.5	116.5	
Ус хуримтлуулах, ариутгах, түгээх үйл ажиллагаа	8 595.2	10 726.5	124.8	
Хог хаягдлыг цуглуулах, боловсруулах, зайлуулах; дахин ашиглах	4 137.6	4 073.3	98.4	
Хүрээлэн буй орчны бохирдлыг ариутгах, цэвэрлэх, бусад хог хаягдлын менежментийн үйлчилгээ	207.8	279.7	134.6	



ХОТ НИЙТИЙН АЖ АХУЙ (2024 оны 1 дүгээр сар)

ᠴᠡᠪᠦᠷ ᠤᠰᠨᠢ ᠪᠣᠷᠯᠠᠭᠤᠯᠠᠯᠤᠯᠤᠰ

Цэвэр усны борлуулалт (сая метр³)



Хүн амд түгээсэн цэвэр ус

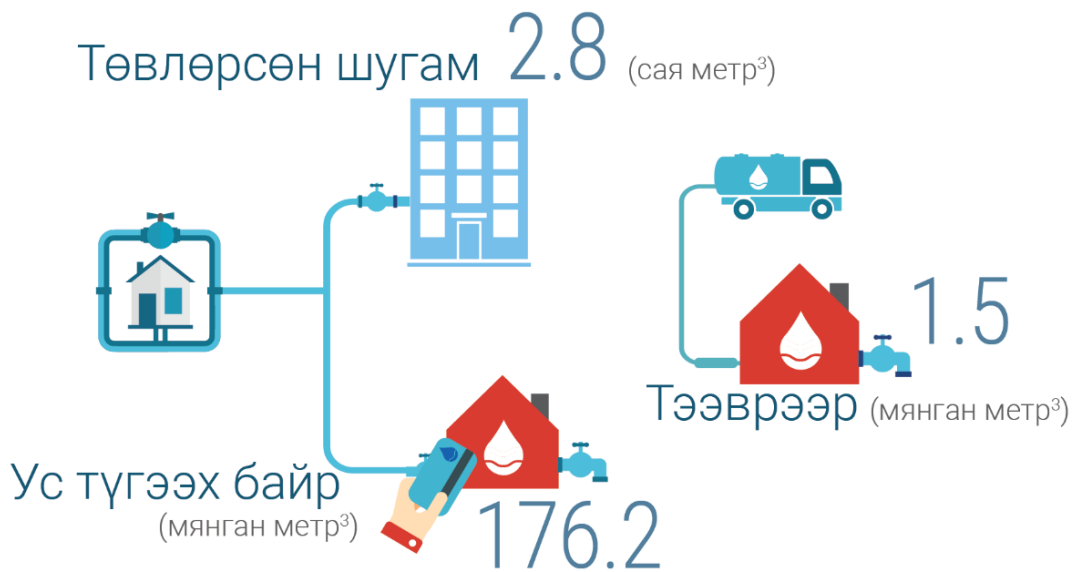

ХОТ НИЙТИЙН АЖ АХУЙ

2024 оны 1 дүгээр сард нийслэлийн хүн амд 3.3 сая.м³ (78.6%), аж ахуйн нэгж, байгууллагад 0.9 сая.м³ (21.4%) цэвэр усыг борлуулжээ. Борлуулсан усны нийт хэмжээ өмнөх оны мөн үеэс 4.7 хувиар өссөн байна.

ХҮСНЭГТ 33. УС СУВАГ АШИГЛАЛТЫН ҮЙЛЧИЛГЭЭ, жил бүрийн 1 дүгээр сарын байдлаар

Үзүүлэлт	Хэмжих нэгж	2021 I-I	2022 I-I	2023 I-I	2024 I-I	<u>2024 I-I</u> 2023 I-I
Шахсан ус	мянган м ³	4954.4	5040.6	4943.2	5177.1	104.7
Борлуулсан ус	мянган м ³	3693.9	1657.3	4211.0	4200.9	99.8
Хүн амд	мянган м ³	2889.7	1392.8	3288.9	3334.0	101.4
Аж ахуйн нэгж, байгууллага	мянган м ³	804.2	264.5	922.1	866.9	94.0
Татан зайлуулсан бохир	мянган м ³	3650.7	1601.4	4232.0	4259.7	100.7
Хүн амаас	мянган м ³	2821.1	1304.0	3249.0	3298.3	101.5
Аж ахуйн нэгж, байгууллага	мянган м ³	829.6	297.4	983.0	961.4	97.8
Ус борлуулалтын орлого	сая төгрөг	2878.9	1722.6	4620.4	5586.8	120.9
Хүн амаас	сая төгрөг	1592.4	1087.3	2446.2	3002.3	122.7
Аж ахуйн нэгж, байгууллага	сая төгрөг	1286.5	635.3	2174.1	2584.5	118.9
Сувагжуулалтын орлого	сая төгрөг	2162.4	1205.2	3641.0	4432.1	121.7
Хүн амаас	сая төгрөг	1003.7	607.4	1617.2	1991.2	123.1
Аж ахуйн нэгж, байгууллага	сая төгрөг	1158.7	597.8	2023.8	2441.0	120.6

ЗУРАГ 32. БОРЛУУЛСАН УС, мян.м³

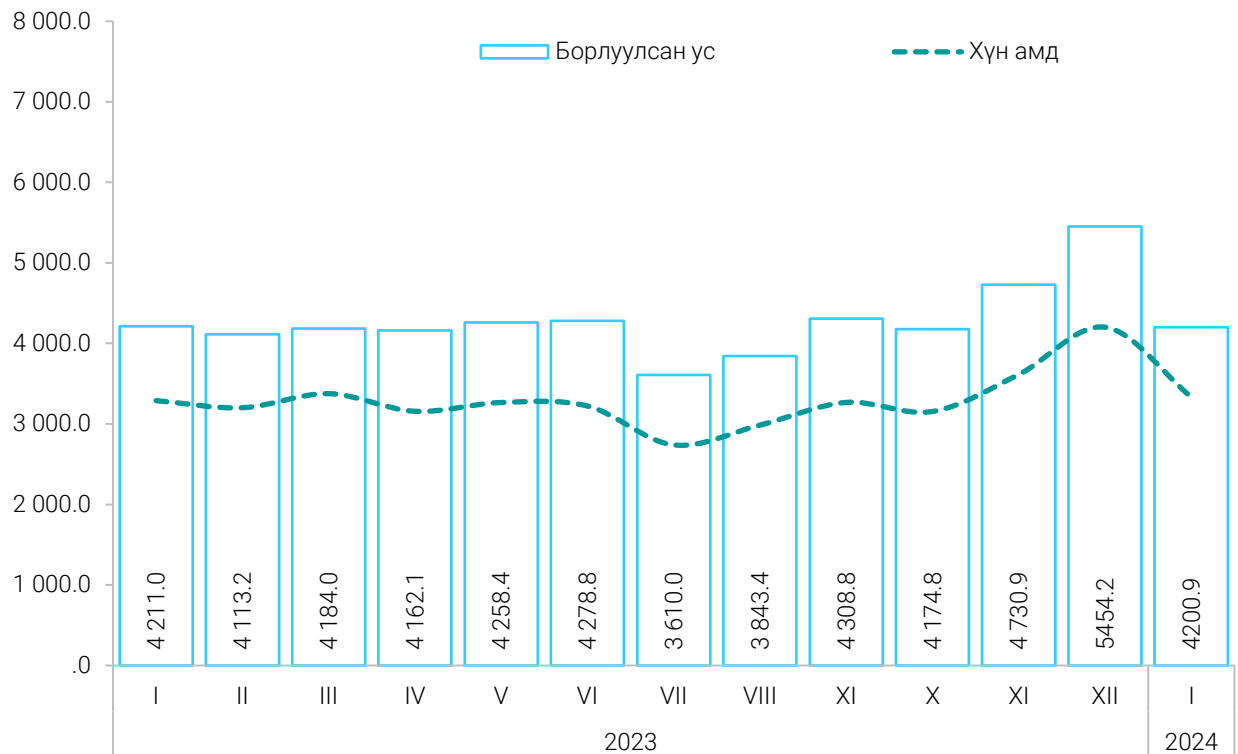

ЗУРАГ 33. ТАТАН ЗАЙЛУУЛСАН БОХИР, сараар, мян.м³

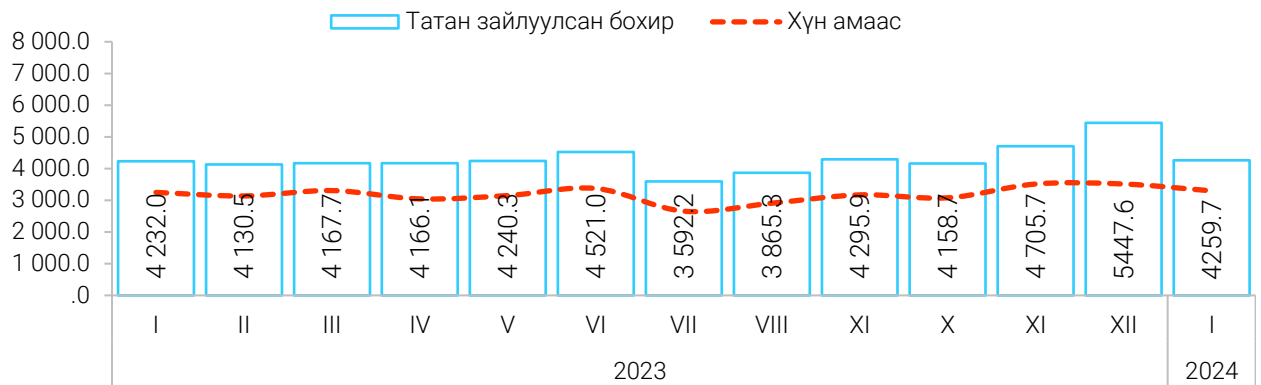

Цэвэрлэх байгууламжаар 0.96 сая.м³ бохирог цэвэрлэж, аж ахуйн нэгж, байгууллага, өрхийн 3.3 сая.м³ бохир шингэнийг татан зайлуулсан байна.

ЗУРАГ 34. ХҮН АМД БОРЛУУЛСАН УСНЫ ХЭМЖЭЭ, түгээлтийн төрлөөр, мян.м³

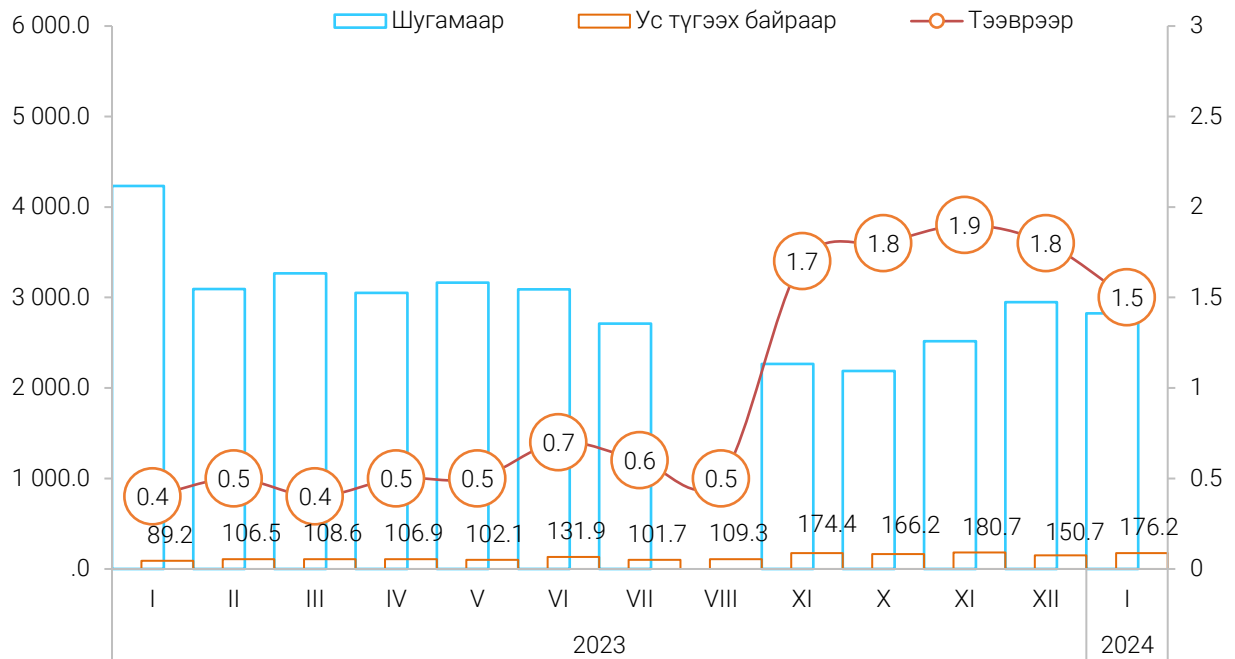

Ойлголт, тодорхойлолт:

Шахсан ус: Ус хангамжийн эх үүсвэрээс хотын ус хангамжийн төвлөрсөн сүлжээнд нийлүүлсэн усыг хэлнэ.

Борлуулсан ус: Хотын ус хангамжийн төвлөрсөн системээс хэрэглэгчийн тоолуураар болон ус түгээх байраар дамжуулан борлуулсан усыг хэлнэ.

Татан зайлуулсан бохир: Ус ариутгах татуургын шугамаар дамжуулан бохир ус цэвэрлэх байгууламжид хүлээн авсан бохир усыг хамруулна.

Сувагжуулалтын орлого: Хэрэглэгчийн тоолуураар болон бохир зөөврийн авто машинаар дамжуулан ариутгах татуургын системд хүлээн авч татан зайлуулсан үйлчилгээний орлогыг хамааруулна.



БАРИЛГА (Барилга угсралт, их засварын ажил, 2024 оны эхний улирлын байдлаар)

ᠪᠠᠷᠢᠯᠭ᠎ᠠ

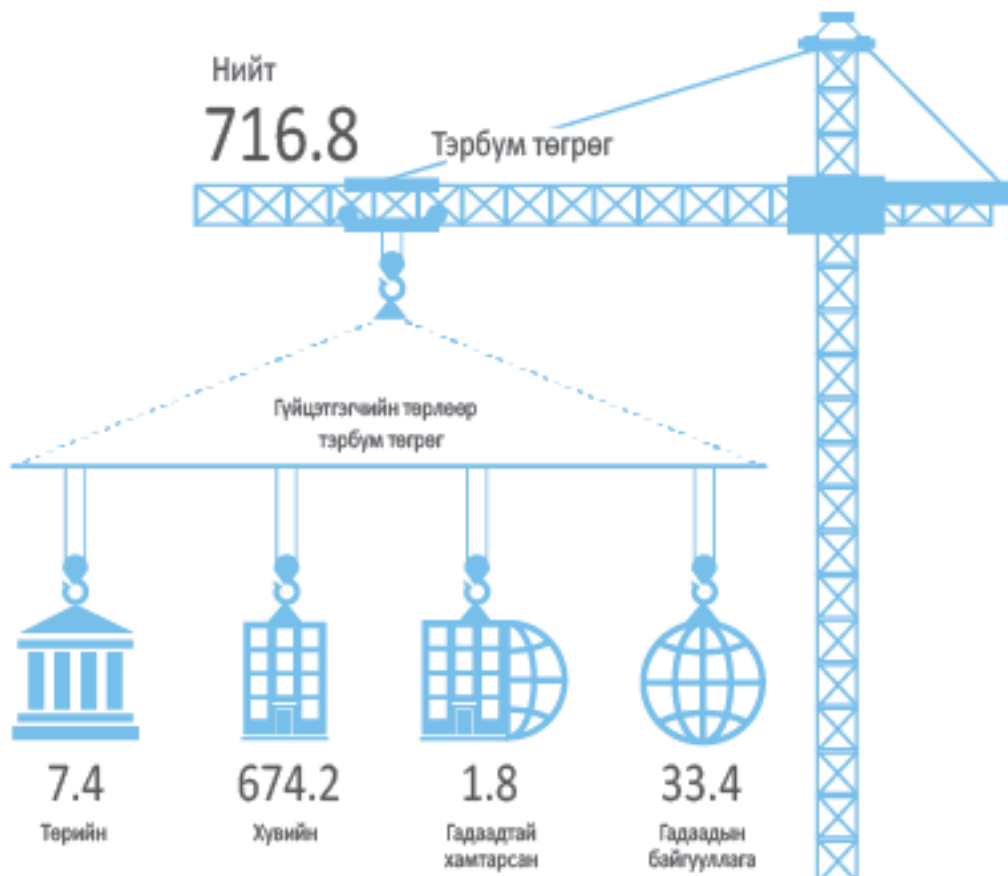

Гүйцэтгэсэн ажил, барилгын төрлөөр, тэрбум төгрөг



БАРИЛГА

Барилгын салбарт үйл ажиллагаагаа явуулахаар бүртгүүлсэн аж ахуйн нэгж, байгууллагын тоо нийслэлийн хэмжээнд 14548 байна. 2023 онд эдгээрээс 6705 (46.1%) нь идэвхтэй үйл ажиллагаа явуулж, 5466 (37.6%) нь үйл ажиллагаагаа түр зогсоож, 1871 (12.8%) нь үйл ажиллагаа эхлээгүй, 375 (2.6%) нь бусад гэсэн шалтгаантай байгаа бол 131 (0.9%) аж ахуйн нэгж, байгууллага үйл ажиллагаагаа бүрэн зогсоосон байна.

Идэвхтэй үйл ажиллагаа явуулж буй 912 аж ахуйн нэгж, байгууллагууд (гүйцэтгэгч давхардсан тоогоор) 2023 онд урьдчилсан байдлаар 3594.0 тэрбум төгрөгийн өртөг бүхий барилга угсралт, их засварын ажил гүйцэтгэсэн байна.

ЗУРАГ 1. БАРИЛГЫН БАЙГУУЛЛАГЫН ГҮЙЦЭТГЭСЭН БАРИЛГА УГСРАЛТ, ИХ ЗАСВАРЫН АЖИЛ, төрлөөр, тэрбум төгрөг

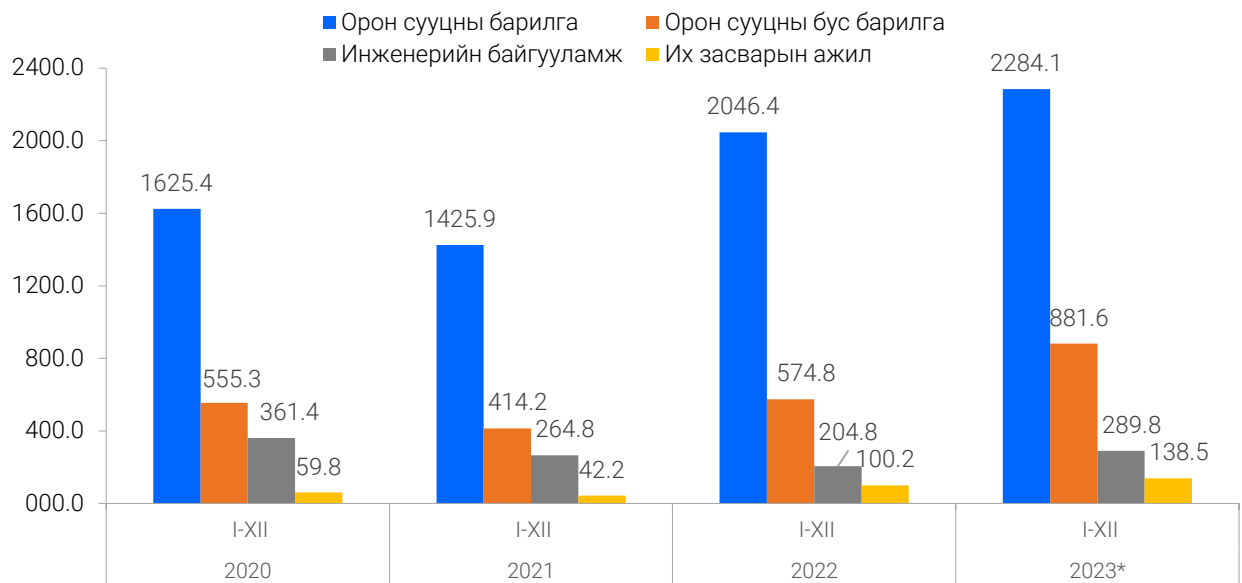

2023 оны урьдчилсан гүйцэтгэлээр барилга угсралт, их засварын ажлын 2284.1 (63.5%) тэрбум төгрөгийг орон сууцны барилга, 881.6 (24.5%) тэрбум төгрөгийг орон сууцны бус барилга, 289.8 (8.1%) тэрбум төгрөгийг инженерийн барилга, байгууламж, 138.5 (3.9%) тэрбум төгрөгийг их засварын ажил эзэлж байна.

Өмнөх оны мөн үеэс орон сууцны бус барилга 306.8 (53.3%) тэрбум төгрөгөөр орон сууцны барилга 237.7 (11.6%) тэрбум төгрөг, инженерийн барилга, байгууламж 85.0 (41.5%) тэрбум төгрөгөөр, их засварын ажил 38.3 (38.2%) тус тус өссөн байна.

Ойлголт, тодорхойлолт

Барилга угсралт, их засвар: Барилга байшин барих болон инженерийн зориулалтаар зам, гүүр, далан зэрэг инженерийн бусад байгууламжийг барих хэлбэрээр үндсэн хөрөнгийг бий болгох, шинэчлэх, засварлах, өргөтгөхөд чиглэсэн үйл ажиллагааг ойлгоно.

Орон сууцны барилга: Хамгийн багадаа түүний тал хэсгийг нь орон сууцны зориулалтаар ашигладаг байгууламж юм.

Орон сууцны бус барилга: Барилгын багахан хэсгийг (нийт талбайн 50%-аас бага хэсэг) орон сууцны зориулалтаар ашигладаг барилгыг оруулна.

Инженерийн барилгын ажил: Төмөр зам, зам, гүүр, хурдны зам, онгоцны буудлын талбай, ус хангамж, бохирын шугам, далан хаалт, усжуулалтын байгууламж зэрэг барилга угсралтад ангилагддаггүй барилга байгууламжийн бүх ажлыг оруулна.

ХҮСНЭГТ 1. БАРИЛГЫН БАЙГУУЛЛАГЫН ГҮЙЦЭТГЭСЭН БАРИЛГА УГСРАЛТ, ИХ ЗАСВАРЫН АЖИЛ, ДОТООД, ГАДААДЫН БАРИЛГЫН БАЙГУУЛЛАГААР

Хугацаа	Дүн					Гадаадын байгууллага	
		Дотоодын байгууллага	Төрийн	Хувийн	Гадаадтай хамтарсан		
сая төгрөг							
2020	I-III	315 621.9	313 088.1	4 141.0	308 160.6	786.5	2 533.8
	IV-VI	895 632.2	825 990.3	23 793.7	791 304.9	10 891.7	69 641.9
	VII-IX	993 495.9	929 462.5	11 813.3	909 721.7	7 927.5	64 033.4
	X-XII	397 207.0	340 785.9	4 286.2	333 068.5	3 431.2	56 421.1
	I-XII	2 601 957.0	2 409 326.8	44 034.2	2 342 255.7	23 036.9	192 630.2
2021	I-III	284 126.7	280 125.8	3 244.5	274 866.6	2 014.7	4 000.9
	IV-VI	637 861.7	568 166.4	8 932.8	552 025.9	7 207.7	69 695.3
	VII-IX	741 297.0	678 562.8	12 931.3	659 265.3	6 366.2	62 734.2
	X-XII	483 856.8	447 989.0	12 961.6	431 603.3	3 424.1	35 867.8
	I-XII	2 147 142.2	1 974 844.0	38 070.2	1 917 761.1	19 012.7	172 298.2
2022	I-III	388 522.3	371 084.2	7 497.7	362 705.5	881.0	17 438.1
	IV-VI	790 030.6	760 243.0	19 828.5	736 440.6	3 973.9	29 787.6
	VII-IX	977 161.3	973 693.5	31 868.1	932 681.2	9 144.2	3 467.8
	X-XII	770 474.3	765 190.1	19 072.5	738 315.2	7 802.4	5 284.2
	I-XII	2 926 188.5	2 870 210.8	78 266.8	2 770 142.5	21 801.5	55 977.7
2023*	I-III	558 265.0	547 704.5	2 372.5	542 644.8	2 687.2	10 560.5
	IV-VI	935 007.7	903 371.5	5 342.4	889 678.3	8 350.8	31 636.2
	VII-IX	1 222 420.3	1 179 972.4	24 834.6	1 145 450.9	9 686.9	42 447.9
	X-XII	878 297.3	860 009.1	29 792.9	826 419.6	3 796.6	18 288.2
	I-XII	3 593 990.3	3 491 057.5	62 342.4	3 404 193.6	24 521.5	102 932.8
Хувь							
	<u>2023* X-XII</u> <u>2022 X-XII</u>	114.0	112.4	156.2	111.9	48.7	3.46**
	<u>2023* X-XII</u> <u>2023 VII-IX</u>	71.8	72.9	120.0	72.1	39.2	43.1

** Дахин их

* Урьдчилсан гүйцэтгэл

ХҮСНЭГТ 2. ДОТООДЫН БАРИЛГЫН БАЙГУУЛЛАГЫН ГҮЙЦЭТГЭСЭН БАРИЛГА УГСРАЛТ, ИХ ЗАСВАРЫН АЖИЛ, НИЙСЛЭЛ, ДҮҮРГЭЭР, жил бүрийн оны эцсийн байдлаар

Нийслэл, дүүрэг	2020 I-XII	2021 I-XII	2022 I-XII	2023* I-XII	2023* I-XII % 2022 I-XII
	сая төгрөг				
Нийслэлийн дүн	2 409 326.8	1 974 843.9	2 870 210.8	3 491 057.5	121.6
Багануур	14 473.2	7 849.6	25 796.1	19 225.7	74.5
Багахангай	3 071.0	3 018.5	4 993.7	1 660.0	33.2
Баянгол	128 661.2	119 156.1	196 193.1	280 644.0	143.0
Баянзүрх	452 210.0	388 107.4	680 994.4	697 065.9	102.4
Налайх	56 462.4	21 857.6	33 578.1	81 876.1	243.8
Сонгинохайрхан	122 622.7	100 635.8	117 341.3	188 095.2	160.3
Сүхбаатар	204 532.3	186 732.8	320 325.0	359 049.5	112.1
Хан-Уул	1 326 592.3	1 061 456.6	1 421 353.6	1 727 573.2	121.5
Чингэлтэй	100 701.7	86 029.5	69 635.5	135 867.9	195.1

ЗУРАГ 2. ДОТООДЫН БАРИЛГЫН БАЙГУУЛЛАГЫН ГҮЙЦЭТГЭСЭН БАРИЛГА УГСРАЛТ, ИХ ЗАСВАРЫН АЖИЛ, УЛС, НИЙСЛЭЛЭЭР, тэрбум төгрөг

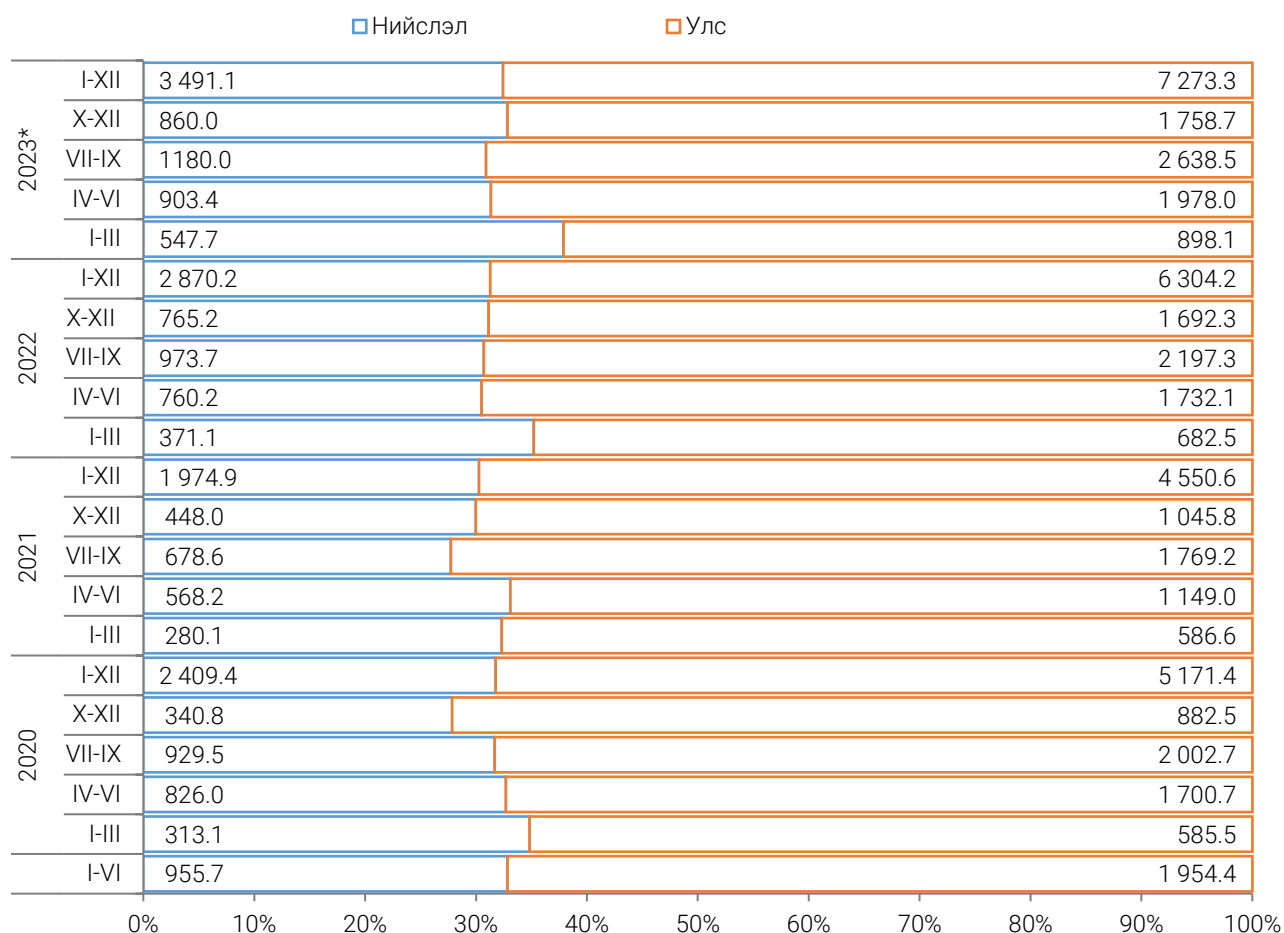

ХҮСНЭГТ 3. АШИГЛАЛТАД ОРУУЛСАН ҮНДСЭН ФОНД, БАРИЛГА УГСРАЛТ, ИХ ЗАСВАРЫН АЖИЛ, БАРИЛГЫН ТӨРЛӨӨР, жил бүрийн оны эцсийн байдлаар

Барилгын төрөл	2020 X-XII	2020 I-XII	2021 X-XII	2021 I-XII	2022 X-XII	2022 I-XII	2023* X-XII	2023* I-XII	$\frac{2023^* \text{ I-XII}}{2022 \text{ I-XII}} \%$
	сая төгрөг								
Дүн	229 073.5	1 621 862.6	728 137.7	1 985 534.4	1 223 712.1	2 473 107.3	701 129.5	2 588 069.8	104.6
Орон сууцны барилга	60 920.4	894 790.9	536 735.6	1 366 613.7	908 051.9	1 800 088.4	504 664.3	1 579 118.9	87.7
Орон сууцны бус барилга	116 809.9	453 526.3	132 413.8	446 690.5	118 495.1	351 261.4	79 759.5	571 135.4	162.6
Үйлдвэрийн	2 118.0	3 632.4	-	3 372.3	500.0	4 425.1	4 400.0	26 530.0	5.9**
Худалдаа, үйлчилгээний	6 624.9	54 182.5	36 801.8	126 854.7	45 064.1	99 275.6	12 530.8	142 410.0	143.4
Эмнэлгийн	65 130.0	74 320.3	-	11 826.0	-	37 700.2	4 350.0	11 350.0	30.1
Сургууль, соёлын	25 223.8	202 301.8	48 662.6	208 996.6	45 936.7	133 969.2	30 680.5	205 370.9	153.3
Бусад	17 713.2	119 089.2	46 949.4	95 640.8	26 994.3	75 891.4	27 798.2	185 474.5	2.4**
Инженерийн барилга, байгууламж	41 378.4	229 371.3	49 605.9	133 346.8	141 079.6	229 531.5	71 746.0	337 381.4	147.0
Эрчим хүчний	17 792.5	43 840.3	5 528.3	14 626.1	7 193.0	17 552.9	19 412.9	47 760.2	272.1
Холбооны	-	96.0	-	-	-	-	684.5	9 513.5	-
Авто зам	10 953.3	56 587.6	28 866.2	44 182.9	94 550.6	145 843.1	19 313.0	39 376.3	27.0
Гүүр, гүүрэн гарц	-	72 723.6	290.0	34 846.0	7 256.6	7 466.6	4 066.6	143 267.7	19.2**
Далан, суваг, шугам, сүлжээ	2 213.8	22 644.4	524.5	6 992.7	11 892.3	17 252.6	8 500.7	37 433.5	217.0
Бусад (зам, талбайн бусад ажил)	10 418.9	33 479.5	14 396.9	32 699.0	20 187.0	41 416.3	19 768.2	60 030.3	144.9
Их засварын ажил	9 964.7	44 174.2	9 382.4	38 883.5	56 085.6	92 225.9	44 959.7	100 434.0	108.9

** Дахин их







* Урьдчилсан гүйцэтгэл

Танилцуулга хянасан:

Ц.Заяхүү

Э.Зоригбат

Танилцуулгыг бэлтгэсэн:

З.Сайнзаяа		Эрүүл мэнд
П.Тогтохбаяр		Гэмт хэрэг
Б.Цогбаясгалан		Нийслэлийн төсөв
З.Сайнзаяа		Цаг уур, агаарын чанар, аюулт үзэгдэл, осол,
Ч.Уртнасан		Аж үйлдвэр
Ж.Отгонбаатар		Хэрэглээний үнэ
З.Сайнзаяа		Хотын нийтийн аж ахуй
Б.Уранчимэг		Барилга

НИЙСЛЭЛИЙН СТАТИСТИКИЙН ГАЗАР

